This is a digital copy of a book that was preserved for generations on library shelves before it was carefully scanned by Google as part of a project to make the world's books discoverable online.

It has survived long enough for the copyright to expire and the book to enter the public domain. A public domain book is one that was never subject to copyright or whose legal copyright term has expired. Whether a book is in the public domain may vary country to country. Public domain books are our gateways to the past, representing a wealth of history, culture and knowledge that's often difficult to discover.

Marks, notations and other marginalia present in the original volume will appear in this file - a reminder of this book's long journey from the publisher to a library and finally to you.

Usage guidelines

Google is proud to partner with libraries to digitize public domain materials and make them widely accessible. Public domain books belong to the public and we are merely their custodians. Nevertheless, this work is expensive, so in order to keep providing this resource, we have taken steps to prevent abuse by commercial parties, including placing technical restrictions on automated querying.

We also ask that you:

+ *Make non-commercial use of the files* We designed Google Book Search for use by individuals, and we request that you use these files for personal, non-commercial purposes.

+ *Refrain from automated querying* Do not send automated queries of any sort to Google's system: If you are conducting research on machine translation, optical character recognition or other areas where access to a large amount of text is helpful, please contact us. We encourage the use of public domain materials for these purposes and may be able to help.

+ *Maintain attribution* The Google "watermark" you see on each file is essential for informing people about this project and helping them find additional materials through Google Book Search. Please do not remove it.

+ *Keep it legal* Whatever your use, remember that you are responsible for ensuring that what you are doing is legal. Do not assume that just because we believe a book is in the public domain for users in the United States, that the work is also in the public domain for users in other countries. Whether a book is still in copyright varies from country to country, and we can't offer guidance on whether any specific use of any specific book is allowed. Please do not assume that a book's appearance in Google Book Search means it can be used in any manner anywhere in the world. Copyright infringement liability can be quite severe.

About Google Book Search

Google's mission is to organize the world's information and to make it universally accessible and useful. Google Book Search helps readers discover the world's books while helping authors and publishers reach new audiences. You can search through the full text of this book on the web at `http://books.google.com/`

A propos de ce livre

Ceci est une copie numérique d'un ouvrage conservé depuis des générations dans les rayonnages d'une bibliothèque avant d'être numérisé avec précaution par Google dans le cadre d'un projet visant à permettre aux internautes de découvrir l'ensemble du patrimoine littéraire mondial en ligne.

Ce livre étant relativement ancien, il n'est plus protégé par la loi sur les droits d'auteur et appartient à présent au domaine public. L'expression "appartenir au domaine public" signifie que le livre en question n'a jamais été soumis aux droits d'auteur ou que ses droits légaux sont arrivés à expiration. Les conditions requises pour qu'un livre tombe dans le domaine public peuvent varier d'un pays à l'autre. Les livres libres de droit sont autant de liens avec le passé. Ils sont les témoins de la richesse de notre histoire, de notre patrimoine culturel et de la connaissance humaine et sont trop souvent difficilement accessibles au public.

Les notes de bas de page et autres annotations en marge du texte présentes dans le volume original sont reprises dans ce fichier, comme un souvenir du long chemin parcouru par l'ouvrage depuis la maison d'édition en passant par la bibliothèque pour finalement se retrouver entre vos mains.

Consignes d'utilisation

Google est fier de travailler en partenariat avec des bibliothèques à la numérisation des ouvrages appartenant au domaine public et de les rendre ainsi accessibles à tous. Ces livres sont en effet la propriété de tous et de toutes et nous sommes tout simplement les gardiens de ce patrimoine. Il s'agit toutefois d'un projet coûteux. Par conséquent et en vue de poursuivre la diffusion de ces ressources inépuisables, nous avons pris les dispositions nécessaires afin de prévenir les éventuels abus auxquels pourraient se livrer des sites marchands tiers, notamment en instaurant des contraintes techniques relatives aux requêtes automatisées.

Nous vous demandons également de:

+ *Ne pas utiliser les fichiers à des fins commerciales* Nous avons conçu le programme Google Recherche de Livres à l'usage des particuliers. Nous vous demandons donc d'utiliser uniquement ces fichiers à des fins personnelles. Ils ne sauraient en effet être employés dans un quelconque but commercial.

+ *Ne pas procéder à des requêtes automatisées* N'envoyez aucune requête automatisée quelle qu'elle soit au système Google. Si vous effectuez des recherches concernant les logiciels de traduction, la reconnaissance optique de caractères ou tout autre domaine nécessitant de disposer d'importantes quantités de texte, n'hésitez pas à nous contacter. Nous encourageons pour la réalisation de ce type de travaux l'utilisation des ouvrages et documents appartenant au domaine public et serions heureux de vous être utile.

+ *Ne pas supprimer l'attribution* Le filigrane Google contenu dans chaque fichier est indispensable pour informer les internautes de notre projet et leur permettre d'accéder à davantage de documents par l'intermédiaire du Programme Google Recherche de Livres. Ne le supprimez en aucun cas.

+ *Rester dans la légalité* Quelle que soit l'utilisation que vous comptez faire des fichiers, n'oubliez pas qu'il est de votre responsabilité de veiller à respecter la loi. Si un ouvrage appartient au domaine public américain, n'en déduisez pas pour autant qu'il en va de même dans les autres pays. La durée légale des droits d'auteur d'un livre varie d'un pays à l'autre. Nous ne sommes donc pas en mesure de répertorier les ouvrages dont l'utilisation est autorisée et ceux dont elle ne l'est pas. Ne croyez pas que le simple fait d'afficher un livre sur Google Recherche de Livres signifie que celui-ci peut être utilisé de quelque façon que ce soit dans le monde entier. La condamnation à laquelle vous vous exposeriez en cas de violation des droits d'auteur peut être sévère.

À propos du service Google Recherche de Livres

En favorisant la recherche et l'accès à un nombre croissant de livres disponibles dans de nombreuses langues, dont le français, Google souhaite contribuer à promouvoir la diversité culturelle grâce à Google Recherche de Livres. En effet, le Programme Google Recherche de Livres permet aux internautes de découvrir le patrimoine littéraire mondial, tout en aidant les auteurs et les éditeurs à élargir leur public. Vous pouvez effectuer des recherches en ligne dans le texte intégral de cet ouvrage à l'adresse `http://books.google.com`

Le Parlement de l'Humanité

341.61 .H142 1907S C.1
Le Parlement de l'huma
Stanford University Libraries
3 6105 047 472 522

1907

Biographies et photographies

Rédigé par

William T. Stead

Maas & van Suchtelen
Amsterdam-Leipzick
MCMVII

341.61
H142
1907 s.

LELAND·STANFORD·JVNIOR·VNIVERSITY

Le Parlement de l'Humanité
1907

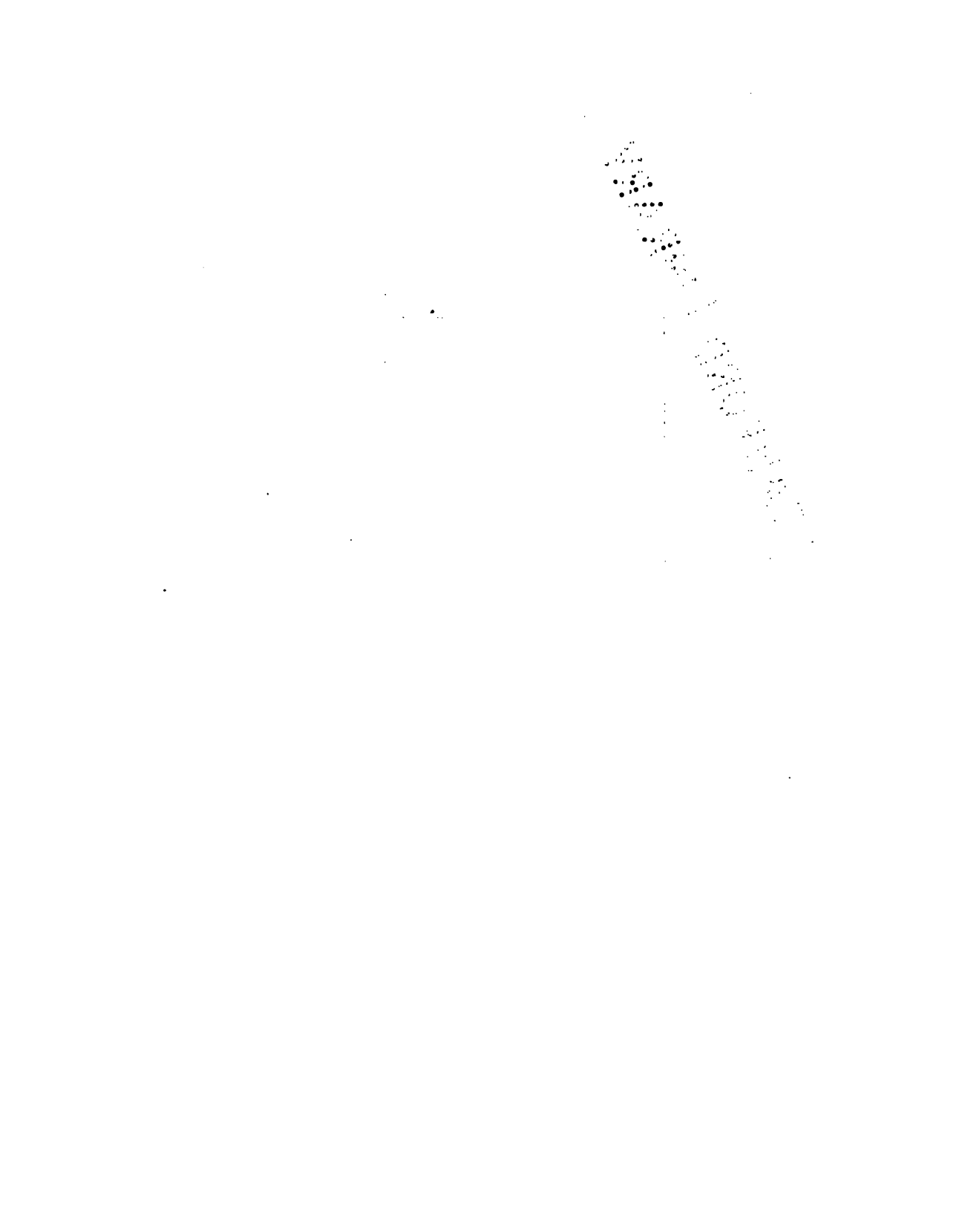

STANFORD LIBRARIES

S. M. LA REINE WILHELMINE DES PAYS-BAS.

Le Parlement de l'Humanité

(La Conférence de la Paix à la Haye)

1907

Les Délégués,

Biographies et Photographies,

Rédigé par

William T. Stead.

(Publication de la Fondation pour l'Internationalisme à la Haye)

MAAS & VAN SUCHTELEN
AMSTERDAM—LEIPZICK
MCMVII

187801

STANFORD LIBRARY

PREFACE

La dame à qui avait été confié le soin de compiler ce petit ouvrage de référence a dû partir pour une expédition de montagnes dans le Caucase avant que les épreuves aient été finalement revues pour l'impression. C'est la raison pour laquelle on y trouvera des erreurs inévitables; mais en vue du fait qu'il a fallu obtenir les renseignements nécessaires de délégués venus de tous les pays du monde, je crois pouvoir espérer qu'on trouvera ce Guide du premier Parlement de l'Humanité assez exact et assez complet. Il y a des omissions pour lesquelles les personnes omises sont seules à blâmer. Après n'avoir tenu aucun compte de demandes répétées de renseignements, pendant que l'ouvrage était en préparation, elles y ont quelquefois répondu au dernier moment, envoyant les détails et le portrait, mais trop tard pour qu'il soit possible de trouver la place de les insérer. Il sera publié une feuille volante donnant la rectification des errata que l'on nous aura fait remarquer.

Pour ce qui est des portraits, on a essayé d'en adapter les dimensions à la position occupée par chaque délégué, donnant par exemple aux plénipotentiaires une plus grande surface qu'à leurs collègues; mais un si grand nombre de délégués ont changé de position durant ce dernier mois qu'il a fallu abandonner l'essai en désespoir de cause.

Je remercie tous ceux qui ont coopéré avec moi dans la compilation de cet ouvrage.

W. T. STEAD.

2 Juillet 1907.

ALLEMAGNE.

Baron MARSCHALL VON BIEBERSTEIN, Ambassadeur d'Allemagne à Constantinople. Premier délégué plénipotentiaire.

Né le 12 octobre, 1842, à Carlsruhe.

M. le Baron MARSCHALL VON BIEBERSTEIN.

Biog. : Fit ses études en jurisprudence. Entra dans l'Administration de Bade. Fut nommé procureur du Roi à Mannheim. En 1878, devint membre conservateur du Parlement allemand. 1879, fut

nommé juge à la Cour de Mannheim. 1882, nommé premier procureur du roi dans cette ville. 1883, Ministre badois à Berlin, et Membre du Bundesrath. Après la chute de Bismarck en 1890, fut nommé secrétaire d'Etat pour les Affaires Etrangères, et négocia alors avec succès les traités de commerce. 1897, il démissionna, depuis quand il est Ambassadeur d'Allemagne à Constantinople.

Adresse: Palace Hôtel, Schéveningue.

M. le Docteur KRIEGE.

M. le Contre-amiral SIEGEL.

M. le Dr. KRIEGE, du Département des Affaires Etrangères à Berlin. Conseiller intime de légation. Second délégué plénipotentiaire.

M. le Contre-amiral SIEGEL. Attaché naval à l'Ambassade d'Allemagne à Paris. Délégué naval.

Quartier-maître général de l'Etat-major de l'armée allemande.

M. le Major-Général VON GUNDELL. Délégué militaire.

Né: 1854.

Biog.: En 1873 entra dans l'Armée, 94me régiment d'infanterie à Weimar. Ayant terminé ses études militaires à l'Académie de Guerre, fut promu au grade de Capitaine de l'Etat-major, Berlin, 1888. Commanda une compagnie du 40me régiment à Cologne, 1891—93, et un

bataillon du 112me régiment à Freibourg, 1897—99. En 1900, lorsqu'il fut devenu lieutenant-colonel et chef de Division de l'Etat-major à Berlin, fut nommé chef du personnel du lieutenant-général von Lessel, commandant le corps expéditionnaire allemand en Chine. Resta

M. le Major-Général VON GUNDELL.

en Chine douze mois, à Tientsin, Maréchal le Comte Waldersee étant à Pékin. A son retour, en 1901, fut nommé Colonel et chef de l'Etat-major du premier corps d'armée à Königsberg. 1904, commandeur du vingt-septième régiment à Halberstadt. Général-major en 1906. Est actuellement quartier-maître supérieur du Grand Etat-major à Berlin.

Adresse: Palace Hôtel, Schéveningue.

M. le Dr. PHILIPPE ZORN, Professeur à l'université de Bonn. Délégué scientifique.

Biog.: Professeur de droit public à l'université de Bonn. Membre de la première Conférence de la Haye. Docteur en droit, Conseiller intime de justice.

Né le 13 janvier, 1850.

Educ.: à Munich et à Leipsic.

Biog.: En 1875 devint professeur à l'Ecole de Droit, Berne; 1877, devint professeur à l'Université de Königsberg; 1900 à Bonn.

Œuvres: „Le Droit Public de l'Empire Allemand", 2 volumes. „Manuel de Droit Ecclésiastique"; „La Législation Consulaire en Allemagne", et un livre qui traite la situation légale du Ministère prussien.

M. le Docteur ZORN.

M. le Conseiller GOPPERT.

M. GOPPERT, Conseiller de Légation et Conseiller adjoint au Département des Affaires Etrangères. Délégué adjoint.

Né: A Breslau, Silésie, 1872.

Educ.: A Berlin, études de droit et des sciences politiques aux universités de Lausanne, Tübingen et Berlin.

Biog.: Entré au service du Département des Affaires Etrangères 1899; attaché au Consulat-général d'Allemagne à Saint-Pétersbourg, 1900; nommé Conseiller adjoint au Département des Affaires Etrangères, 1905.

Adresse: Palace Hôtel, Schéveningue.

M. le Lieutenant-commandant RETZMANN, du Département de l'Amirauté d'Allemagne. Délégué adjoint de la Marine.

Né: 1872.

Educ.: Gymnase, Hanovre.

Biog. En 1890 entra dans la marine allemande. 1893 devint lieutenant; 1896, premier lieutenant; 1902, lieutenant-commandeur. 1900—02 fit ses études à l'Académie navale à Kiel. Fit un voyage en Orient de trois ans sur le vaisseau-amiral „Fürst Bismarck", en qualité d'Officier d'Artillerie; puis comme officier d'Etat-major. Pendant son séjour en Orient assista à la première année de la guerre russo-japonaise. Depuis 1905 a travaillé au Ministère de la Marine, Berlin.

Adresse: Palace Hôtel, Schéveningue.

M. le Dr. OSKAR TRAUTMANN, Vice-Consul d'Allemagne à Saint-Pétersbourg. Secrétaire de la Délégation.

Né: à Stradow, Brandenbourg, 1877.

Educ.: A étudié le droit et les sciences politiques pendant quatre ans aux universités de Halle et de Berlin.

Biog.: Depuis 1899 jusqu'à 1903 a été occupé dans les cours de Justice et dans l'administration communale. En 1903, après avoir passé son second examen juridique, fut nommé „Gerichtsassessor"; attaché l'année suivante au Département des Affaires Etrangères, et nommé vice-consul au consulat-général d'Allemagne à Saint-Pétersbourg, en 1905.

Adresse: Palace Hôtel, Schéveningue.

M. DE ROON, Lieutenant au premier régiment des dragons de la garde. Stagiaire au grand Etat-major. Attaché à la personne du Premier Délégué.

Né en 1876.

Biog.: entra en 1894 dans le premier régiment des dragons de la garde, et devint officier en 1896. Passa comme attaché à la Légation impériale de Lisbonne l'année 1902—3. Suivit ensuite les cours de l'Académie de Guerre à Berlin de 1903 à 1906. Il fut alors nommé stagiaire du grand Etat-major. Le Baron Roon parle l'allemand, le français et l'anglais.

AMERIQUE (ETATS-UNIS).

Son Excellence M. JOSEPH H. CHOATE, ancien ambassadeur des Etats-Unis à Londres. Délégué plénipotentiaire.

Né à Salem, Massachusetts, le 24 janvier, 1832.

M. CHOATE.

Marié: 1861, à Caroline, fille de Frédéric A. Sterling, Cleveland, Ohio.

Educ.: Ecole de Droit, de Harvard. Docteur en Droit de 9 uni-

versités, y compris Harvard, Edinbourg, Cambridge, Yale et Glasgow. Docteur en Droit civil de l'université d'Oxford, 1902; de New York, 1856.

Biog.: M. Choate fut pendant plusieurs années Président du Club de Harvard, de la Société de New-England, de celle de New York, et de plusieurs associations de droit américaines. En 1894, il fut président de la Convention constitutionnelle de l'Etat de New York; est un des avocats les plus distingués de l'Amérique. Il fut élu „Bencher of the Middle Temple", de Londres. Pendant plus de trente ans il plaida dans les cours de New York, et dans la Cour Suprême des Etats-Unis. A des connaissances de droit constitutionnel approfondies. En 1899, lorsque M. Hay, Ambassadeur à Londres, fut rappelé à Washington pour devenir secrétaire d'Etat, M. Choate fut choisi par le Président Mc Kinley pour le remplacer, position qu'il garda jusqu'en 1905. M. Choate est un orateur distingué, et réputé le plus spirituel de son époque.

Œuvres: Conférences sur Abraham Lincoln, Admiral Farragut, Rufus Choate, la Cour Suprême des Etats-Unis, et autres sujets.

Adresse: 60, Wallstreet, New York; Stockbridge, Massachusetts, Etats-Unis; Hôtel des Indes, La Haye.

Le général HORACE PORTER, Docteur en droit. Ancien Ambassadeur des Etats-Unis à Paris. Délégué plénipotentiaire.

Né: A Huntingdon, Pennsylvanie, 1837.

Marié: Veuf.

Educ.: A l'Ecole Lawrence, Ecole Scientifique, Harvard; Académie militaire, West Point.

Biog.: Entra dans l'Armée, 1861; devint Général de Brigade, 1865; servit sous le général Grant pendant la guerre de la Sécession. Fut promu secrétaire-adjoint du Département de la Guerre; quitta l'Armée, 1873. Pendant quelque temps fut secrétaire particulier du

président Grant, et entre 1873 et 1897, lorsque le président McKinley le nomma Ambassadeur à Paris, il s'occupa de diverses entreprises, notamment de chemins de fer. A partir de 1897 jusqu'à 1905, fut Ambassadeur des Etats-Unis en France. Le général Porter fut publiquement remercié par le Congrès d'avoir retrouvé à Paris les restes de l'amiral Paul Jones.

M. le Général HORACE PORTER.

Décorations: Le Général Porter est le premier américain qui se soit vu conférer la Grand'Croix de la Légion d'Honneur de France. Médaille d'Honneur du Congrès américain pour vaillance.

Œuvres: „A la guerre avec Grant"; „La vie à West-Point", 1897.

Adresse: 277, Madison Avenue, New York; Hôtel des Indes, La Haye.

M. le juge URIAH M. ROSE. Président de l'Association du Barreau d'Arkansas. Délégué plénipotentiaire.

Né: à Kentucky, 1834.

Marié: 1853, à Mlle Margaret T. Gibbs.

Educ.: à l'Université de Kentucky, où il a passé son examen en droit en 1853.

M. le Juge URIAH M. ROSE.

Biog.: Commença sa carrière à Batesville, Arkansas. Depuis 1865 il exerce sa profession d'avocat à Little Rock. Il a été président de l'Association du Barreau d'Arkansas et du Barreau des Etats-Unis, où il est depuis longtemps réputé parmi les avocats les plus distingués.

Œuvres: ses œuvres et ses discours ont principalement traité

de la jurisprudence, mais surtout des rapports internationaux. Il a beaucoup voyagé, et a étudié à fond les questions internationales. Bien que toujours très en vue dans le monde politique, et membre pendant de nombreuses années du Comité Central de la Démocratie Nationale, le juge Rose a toujours refusé toute position officielle.

Ecrits: „Résumé des rapports d'Arkansas", qui a eu un succès universel. Il a aussi écrit divers articles dans les revues de droit sur la jurisprudence américaine et européenne.

Adresse: Little Rock, Arkansas, Etats-Unis; Hôtel des Indes, La Haye.

M. le docteur DAVID JAYNE HILL. Envoyé extraordinaire et Ministre plénipotentiaire des Etats-Unis aux Pays-Bas. Délégué plénipotentiaire.

Né: New Jersey, 1850.

Marié: 1886, à Mlle. Juliet Lewis Packer.

Educ.: Bucknell College, Pennsylvanie; Universités de Berlin et de Paris, où il fit ses études de philosophie, d'histoire et de jurisprudence. Docteur en droit de Pennsylvanie; deux degrés honoraires de docteur en droit américains.

Biog.: Jusqu'à 1896 le docteur Hill fut professeur d'Université et écrivain. Pendant de longues années il fut Président de Bucknell College, Pennsylvanie; plus tard il devint président de l'Université de Rochester, New York. En 1896 il abandonna ses études académiques pour mieux se consacrer à son „Histoire de la Diplomatie dans le développement de l'Europe", en six volumes, dont deux ont paru à Londres et à New York. Il est encore occupé avec ce travail. Pendant son séjour en Europe, en 1898, le Président Mc Kinley lui a offert la position de secrétaire d'Etat adjoint pour les Affaires Etrangères. En l'absence de M. Hay il fut à plusieurs reprises secrétaire d'Etat ad

interim. Le Docteur Hill a organisé plusieurs Commissions Internationales envoyées par les Etats-Unis à cette époque. En 1902 il organisa la réception et la tournée dans les Etats-Unis du Prince Henri de Prusse. En 1903 il démissionna pour devenir Ministre des Etats-Unis en Suisse. En 1905 il fut nommé définitivement Ministre des Etats-Unis à la Haye. Il est Rédacteur-en-Chef pour l'Europe du „Journal Américain du Droit International". Le Docteur Hill a été choisi comme délégué américain non-seulement à raison de sa position diplomatique, mais aussi comme membre du Conseil administratif de la Cour permanente de l'Arbitrage. Il est très versé dans le droit international.

Œuvres: „La justice internationale, avec un projet pour son organisation permanente"; „La Conception et la Réalisation de la Neutralité"; „La vie et l'œuvre de Hugo Grotius"; et les deux premiers volumes de son „Histoire de la Diplomatie dans le Développement International de l'Europe".

M. le Général de Brigade GEORGE B. DAVIS, Avocat-Général de l'armée des Etats-Unis. Délégué plénipotentiaire.

Né à Massachusetts, 1847.

Educ.: à West Point où il reçut son degré en 1871.

Biog.: Entra dans l'armée comme lieutenant-adjoint dans le Vme régiment de cavalerie; il fit ses débuts dans l'Armée sur la frontière. Il revint à l'Académie militaire en qualité de professeur d'Espagnol, de Français, de chimie, de géologie, d'histoire, adjoint de géographie et d'éthique. En 1878 il revint à la frontière; fut nommé premier lieutenant, capitaine et major. En 1888 il devint avocat adjoint dans l'armée des Etats Unis. En 1901 il devint avocat-général de l'armée des Etats Unis, position qu'il occupe à l'heure actuelle. Depuis 1889 a surveillé la publication des Annales de la Guerre de la Rébellion.

Le Général Davis entra dans l'armée volontaire, pendant la guerre civile, dans le Ier régiment de cavalerie de l'état de Massachusets.

Œuvres: „Esquisse de Droit International"; „Eléments de Droit"; „Droit Militaire"; „Lois militaires des Etats-Unis", etc., et une brochure sur la Convention de Genève, qui a été lue devant la Société Américaine de Droit International.

Adresse: Hôtel du Vieux Doelen, La Haye.

CHARLES S. SPERRY.

GEORGE B. DAVIS.

M. le contre-amiral CHARLES S. SPERRY. Président du Collège de Guerre Maritime. Délégué plénipotentiaire, avocat dans l'Armée.

Né: à Brooklyn, 1847.

Educ.: à l'Académie Navale, Annapolis, où il a gradué.

Biog.: Après avoir gradué, il fut nommé aspirant à bord du vapeur „Sacramento", 1886; a passé par tous les grades avec grande distinction, et il s'est fait une réputation brillante. Fut nommé Lieutenant-commandeur, 1885; il est aussi président du Collège de Guerre Maritime des Etats-Unis.

Adresse: Hôtel des Indes, La Haye.

M. WILLIAM INSCO EUCHANAN, Ancien Ministre des Etats-Unis en Argentine et au Panama. Délégué plénipotentiaire.

Né : Ohio, septembre, 1852.

Marié : à Mlle. Lulu Williams, 1878.

Educ. : écoles de province.

Biog. : M. Buchanan s'est consacré spécialement à l'organisation des

M. WILLIAM I. BUCHANAN.

entreprises et des expositions de province. En 1891, devint chef du département du Bétail et des Forêts de l'Exposition de Chicago ; il fut aussi directeur-général de l'Exposition pan-Américaine à Buffalo. Il a été Ministre américain en Argentine ; premier Ministre américain à Panama ; délégué des Etats-Unis à la deuxième Conférence panaméricaine à Mexico, 1902, et président de la délégation américaine

à la Conférence pan-américaine de l'année passée, à Rio. Il fut nommé arbitre par les Congrès de Chili et de la république Argentine dans une Commission de délimitation de frontière, 1894.

Adresse: Buffalo, New York; Palace Hôtel, Schéveningue.

M. le docteur JAMES BROWN SCOTT. Jurisconsulte du Département de l'Etat. Délégué scientifique.

Né: Canada, 1866.

Educ.: Ecoles du Canada et à Harvard. A fait des études approfondies à plusieurs universités d'Europe dans le droit international.

Biog.: A exercé sa profession d'avocat dans plusieurs états de l'Union,

M. le Docteur JAMES BROWN SCOTT.

a été nommé professeur de droit à plusieurs universités; a été secrétaire au département américain aux Expositions de Paris et Saint-Louis. Il est actuellement avocat auprès du Département de l'Etat; Professeur de droit international à l'Université Georges Washington, et Rédacteur du journal américain „Le droit international".

Ecrits: Il a traduit „Pollock's History of Politics" en allemand; et commenté „L'Omar Khayyam" de FitzGerald; divers écrits en matière de droit.

Adresse: Palace Hôtel, Schéveningue.

M. CHANDLER HALE, Secrétaire à la Délégation américaine.

Biog.: M. Hale est fils du Sénateur Hale, de Maine, ancien secrétaire de l'Ambassade des Etats-Unis à Vienne.

Adresse: Hôtel des Indes, La Haye.

M. CHANDLER HALE.

M. CHARLES H. BUTLER.

M. A. BAILLY-BLANCHARD, Secrétaire adjoint de la délégation américaine.

M. CHARLES HENRY BUTLER, attaché technique. Rapporteur de la Cour Suprême des Etats-Unis.

ARGENTINE (République).

Señor DON ROQUE SAENZ PEÑA. Ancien Ministre des Affaires Etrangères; envoyé extraordinaire et ministre plénipotentiaire en Italie. Premier délégué. Plénipotentiaire.

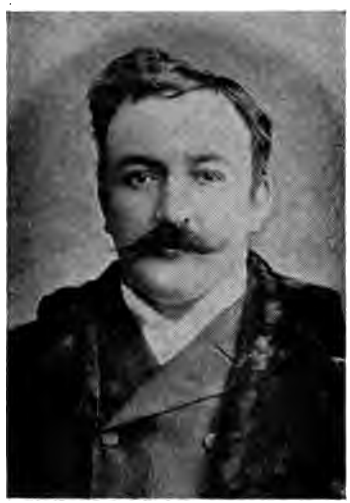

Señor DON ROQUE SAENZ PEÑA.

Né: à Buenos-Ayres, 1851.
Educ.: à l'Université de Buenos-Ayres.
Biog.: Ancien Ministre d'Etat, sénateur et député de la République

Argentine. Il a été Président de la Chambre des Députés, à Buenos-Ayres. A rempli plusieurs positions diplomatiques, y compris celles d'envoyé extraordinaire et Ministre plénipotentiaire à Uruguay et à Madrid ; il est actuellement Ministre de la République Argentine à Rome. Il assista en qualité de plénipotentiaire aux Congrès panaméricains à Monte-Video et à Washington. Ses discours à ce dernier ont été traduits en plusieurs langues, y compris l'anglais. Est membre de l'Académie de Philosophie de Buenos-Ayres, et membre Correspondant de l'Académie Royale de Jurisprudence, Madrid. Il est également membre de la Faculté de Droit et de Sciences Politiques à Lima.

Décorations : Grand Croix d'Isabelle la Catholique ; Ordre de Bolivar le Libérateur, et plusieurs décorations militaires.

Œuvres : Ses écrits et ses discours sur le droit international américain, dont plusieurs ont été lus devant les congrès pan-américains, ont été receuillis dans un volume avec une préface par le Docteur Miguel Cane. Ils sont rédigés en espagnol.

Adresse : Légation de la République Argentine, Madrid ; Palace Hôtel, Schéveningue.

Le docteur LUIS MARIA DRAGO. Ancien Ministre des Affaires Etrangères. Délégué plénipotentiaire.

Né : 1859, à Buenos-Ayres.

Biog. : Avocat à Buenos-Ayres, puis juge, puis Conseiller à la Cour d'Appel, et procureur-général à Buenos-Ayres ; Professeur de Droit Civil à l'Université de Buenos-Ayres ; Membre de l'Association des Sciences Sociales et Politiques de Philadelphia, et de l'Académie Royale de Jurisprudence de Madrid. Se lança dans la politique en 1901 ; devint membre du Congrès de l'Argentine, puis Ministre des Affaires Etrangères. C'est en cette capacité qu'il envoya au Ministre d'Argentine à Washington les instructions connues maintenant sous

le nom de „Doctrine de Drago", quand les ports du Vénézuela étaient mis en état de blocus par l'Allemagne, la Grande Bretagne et l'Italie.

Œuvres: Le docteur Drago a écrit plusieurs ouvrages importants, entre autres „Hommes de Proie", essai d'anthropologie criminelle dont il parut plusieurs éditions, et qui fut traduit en italien avec un prologue du fameux Professeur Cesare Lombroso.

M. le docteur LUIS MARIA DRAGO.

Il est grand admirateur de la littérature anglaise, et a traduit en espagnol quelques ouvrages de Thomas Carlyle. Il vient de publier dans la „Revue Générale de Droit International Public" un article sur „l'Emploi de la force pour recouvrer les dettes d'Etat".

Adresse: Hôtel d'Orange, Schéveningue.

Le docteur CARLOS RODRIGUEZ LARRETA. Ancien Ministre des Affaires Etrangères. Délégué.

Né: en 1858.

Educ.: Docteur en droit et sciences sociales, université de Buenos-Ayres; deux médailles d'or.

Biog.: Professeur de droit constitutionnel à l'Université de Buenos-Ayres. Fut élu en 1898 représentant de la capitale de la République à la Convention réformatrice de la Constitution Argentine. En 1904, lorsque le président Quintana prit posession du gouvernement, il confia à M. Larreta le portefeuille des Affaires Etrangères, que celui-ci conserva jusqu' à la mort de M. Quintana en Mars, 1906. Pendant son ministère il rédigea le projet des lois diplomatique et consulaire Argentines, qui sont actuellement en vigueur. Membre de la Commission chargée d'étudier la question des limites de la Bolivie et du Pérou.

M. le général FRANCISCO REYNOLDS, attaché militaire à Berlin, attaché technique.

Né: 1854. Fils d'un anglais, un des fondateurs de la Bourse de Buenos-Ayres.

Biog.: A l'âge de 13 ans il se fit militaire, et fut promu successivement aux grades de premier lieutenant, major, et général. A pris part dans toutes les campagnes qui ont eu lieu dans la République depuis cette époque. A gagné deux médailles de guerre. A été deux fois Inspecteur-général d'artillerie et de génie; deux fois nommé directeur-général du Collège Militaire à Buenos-Ayres; une fois commandant-adjoint de l'Etat-major, et directeur-général des Instituts militaires, et a rempli plusieurs positions en Europe. A l'heure actuelle il est Inspecteur-général des officiers de la République Argentine qui font

leurs services et leurs études en Europe. Il a fondé l'Association du Tir de la République. Il parle plusieurs langues.

Œuvres: Plusieurs livres sur l'Artillerie et l'organisation militaire.

M. le Capitaine JUAN A. MARTIN, Attaché naval à la Légation de la République Argentine à Paris. Attaché technique.

Né: 1860.

Educ.: Ecole navale, Buenos-Aires, où il entra en 1881.

Biog.: en 1884, devint élève de la marine Argentine. Lieutenant,

M. le Capitaine
JUAN A. MARTIN.

M. le général
FRANCISCO REYNOLDS.

1886; lieutenant-commandeur, 1890; commandeur, 1896; Capitaine, 1903. A été professeur à l'Ecole navale et Vaisseau Ecole pour officiers. Capitaine de plusieurs vaisseaux de la Marine Argentine, notamment le vaisseau-école „Président Sarmiento". Il fut Président de la Délégation Argentine de la Commission de Délimitation entre le Brésil et l'Argentine, 1886; remplit le même rôle dans la dispute au sujet de la délimitation de la frontière Chili-Argentine; fut sous-sécretaire d'Etat de la Marine 1896—98, et plus tard chef de l'Etat-major. Capitaine

de vaisseaux de guerre, 1898—1902. En 1903—4 il fut attaché naval à la Légation Argentine à Londres ; ministre de Marine, 1904—6. Il est actuellement attaché naval aux Légations Argentine à Paris et Rome. Il parle le français, l'anglais, l'italien et l'espagnol (sa langue maternelle).

Œuvres : se rapportent principalement à des sujets techniques.

M. le docteur ROMULO S. NAON, Professeur de droit public, Député. Secrétaire de la Délégation.

Né : à Buenos-Ayres, 1874.

Educ. : Docteur en droit et sciences sociales, lauréat et médailleur de l'Université de Buenos-Ayres. Secrétaire du Gouverneur de la Province de Buenos-Ayres en 1899. Elu Député en 1902 par cette même province, et en 1906 par la Capitale de la République. Professeur de droit constitutionnel à l'université de Buenos-Ayres. Il parle le français, l'anglais et l'espagnol.

M. le docteur JUAN CARLOS CRUZ, professeur de Droit Commercial, Secrétaire de la Délégation.

Né : à Buenos-Ayres, 1872.

Educ. : Docteur en droit et sciences sociales, et lauréat de l'Université de Buenos-Ayres, 1896.

Biog. : Député de la province de Buenos-Ayres 1903 ; professeur de droit commercial à l'Université de Buenos-Ayres, 1905, et professeur titulaire 1906. Délégué du Gouvernment Argentin à la Conférence du Comité Maritime International à Venise.

M. le docteur CARLOS A. BECÚ, Secrétaire de Légation. Professeur suppléant de Droit international. Secrétaire de la Délégation.

Né : en 1879.

Educ. : Docteur en droit et sciences sociales de l'université de Bue-

nos-Ayres, 1901. Attaché à la Légation Argentine à Londres, 1901; professeur suppléant de droit international public à l'Université de Buenos-Ayres, 1905; secrétaire de la Délégation Argentine à la troisième Conférence pan-américaine, 1906. Secrétaire de Légation de première classe; attaché au Ministère des Affaires Etrangères, 1907.

Adresse: Hôtel d'Orange, Schéveningue.

AUTRICHE-HONGRIE.

Son Excellence M. MEREY VON KAPOS-MERE. Conseiller intime. Ambassadeur extraordinaire et plénipotentiaire. Premier délégue plénipotentiaire.

Son Excellence M. MEREY VON KAPOS-MERE.

Né: 1861.

Educ.: au Collège „Theresianum" de Vienne.

Biog.: Entra en 1884 au Ministère des Affaires Etrangères; envoyé

Né: à Seitenstetten, Autriche, 1853.

Educ.: à Vienne.

Biog.: Professeur de Droit criminel et international à Innsbrück, 1885; à l'université de Vienne, 1889. En 1899 fut créé Membre perpétuel du „Herrenhaus". Délégué à la Conférence de la Paix, 1899. Membre de la Cour Permanente d'Arbitrage, 1900. Membre du Tribunal d'Arbitrage pour Vénézuéla, 1902/03. Président du Tribunal d'arbitrage pour 1905 et Membre de la Commission internationale des Sucres, à Bruxelles, 1902.

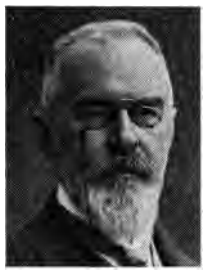

Professeur HENRI LAMMASCH.

M. le Major-général
WLADIMIR FREIHERR VON
GIESL-GIESLINGEN.

Œuvres: „Extradition pour Délits politiques", 1883; „Le Droit d'Asile et d'Extradition", 1889; „Le Droit Criminel d'Autriche"; 3me édition, 1906. Plusieurs articles dans différentes revues sur le droit criminel et international.

Adresse: Université de Vienne; Hôtel d'Orange, Schéveningue.

M. le Contre-Amiral ANTOINE HAUS. Délégué Naval.

Né: en 1851, à Tolmein, Küstenland.

Educ.: au gymnase Rudolfswert et à Laibach.

Biog.: 1869 entra comme aspirant dans la marine d'Autriche; devenu enseigne de vaisseau, 1873; lieutenant en 1882; fut pendant quatre ans Professeur à l'Académie Navale; de 1890 à 1892 fit la tour du monde à bord du navire „Saida"; en 1894 devint Capitaine de Corvette, en 1897 Capitaine de Frégate, et 1901 Capitaine de vaisseau; 1900—01 promu au commandement du „Donau" pendant la tour du monde, puis commanda la „Maria Theresia" dans l'Orient. De 1902 à 1905 fut Chef de la Chancellerie du Departement de la Marine; novembre 1905 devenu Contre-amiral; de 1906—07 ; été commandant l'Escadre de Réserve. Le Contre-amiral Haus parle l'allemand, le croate, l'italien, le français, l'anglais, l'espagnol et le portugais.

Décorations: Ordre de Léopold (Autriche); Ordre de la Couronne de Fer (Autriche); médailles d'honneur militaires, etc.

Œuvres: Un „Manuel d'Océanographie et de Météorologie" (en allemand.)

Adresse: Palace Hôtel, Schéveningue.

M. le Major-général WLADIMIR FREIHERR VON GIESL-GIESLINGEN. Plénipotentiaire militaire, à l'Ambassade d'Autriche à Constantinople. Délégué militaire.

Né: 1860.

Marié: 1889, à Julia, Baronne de David-Rhônefeld.

Biog.: Entra dans le régiment Schwarzenberg des Uhlans, en qualité de lieutenant, 1879, après avoir fini ses études à l'Académie Militaire à Wiener Neustadt; 1886, fut nommé capitaine du XVme Corps d'armée à Sarajevo; 1890, fut nommé au premier régiment des Dragons; à la fin de 1893 fut nommé attaché militaire à l'Ambassade d'Autriche-Hongrie à Constantinople, où il devint Colonel, en 1900, et Major-général de l'Etat-major en 1906. Pendant cette année le titre de plénipoten-

tiaire militaire lui fut décerné. En 1898 il fut nommé attaché militaire aux Légations d'Autriche-Hongrie en Grèce et Bulgarie, et en 1907 plénipotentiaire militaire pour Monténegro. Il a entrepris plusieurs missions aux Etats balkaniques, parmi lesquelles l'organisation de la gendarmerie crétoise en 1896. Chargé de la délimitation de la frontière de Thessalie après la guerre gréco-turque, 1897; l'évacuation de Thessalie par les troupes turques, en 1898; et la réorganisation de la gendarmerie macédonienne en 1903. Le baron Giesl a pris part dans toutes les batailles de la guerre gréco-turque; il a voyagé dans la plupart des provinces de la Turquie européenne, aussi bien que la Turquie asiatique et africaine. Il parle la langue turque, et plusieurs autres langues européennes.

Adresse: Ambassade d'Autriche-Hongrie, Constantinople; Palace Hôtel, Schéveningue.

M. le Chevallier OTHON DE WEIL, Conseiller aulique et ministériel au Ministère des Affaires Etrangères. Délégué.

Né: à Vienne, le 15 juin, 1861.

Educ.: au gymnase des Ecossais et à l'université de Vienne, où il a gradué comme docteur en droit, 1885.

Biog.: Après avoir fait un stage auprès des cours de Vienne, il fut appelé au service du Département des Affaires Etrangères; 1887, après avoir passé son examen diplomatique, il fut nommé successivement attaché aux Départements de politique commerciale et des affaires consulaires, d'où il fut transféré au département de Contentieux, dont il devint le chef en 1905. En 1907, fut nommé membre du Commission des examens diplomatiques. Il est actuellement Conseiller aulique et Ministériel au Ministère de la Maison impériale et royale et des Affaires Etrangères.

Décorations: Chevalier de l'Ordre autrichien Impérial de la Cou-

ronne de Fer, de 3ième classe; Chevalier de l'Ordre Impérial autrichien de François-Joseph.

Adresse: Ministère des Affaires Etrangères, Vienne.

M. JULES SZILASSY VON SZILAS ET PILIS. Conseiller de Légation. Délégué.

Né: août, 1870.

Educ.: en Suisse et Angleterre (Harrow); et aux universités de Genève, Buda-Pest et Munich. Bachelier-ès-lettres et docteur en droit.

M. le Chevallier OTHON DE WEIL.

M. JULES SZILASSY VON SZILAS ET PILIS.

Biog.: Lieutenant hors service aux premiers Houved Hussars; entra au Ministère des Affaires Etrangères à Vienne, 1894. Fut attaché à Dresde, Bucarest et Washington. Secrétaire de Légation à Paris, à Stuttgart, au Caïre, à Constantinople. Fut nommé Conseiller de légation, novembre, 1905.

Décorations: Chevalier de l'Ordre de François-Joseph.

Œuvres: „L'Empire du Travail" (la vie aux Etats-Unis), pseud. „Anadoli", 1905.

M. EGON BERGER DE WALDENEGG, Sténographe ministériel de la Cour. Secrétaire.

Né: à Vienne en 1880.

Educ.: Gymnase des Ecossais et université de Vienne.

Biog.: Après avoir fait de 1902 à 1904 un stage auprès de la Préfecture impériale royale de Vienne, appelé au service du Ministère des Affaires Etrangères. Promu lieutenant de réserve au 5me régiment des dragons „Nicolas II, Empereur de Russie", le 1 janvier 1905; nommé Attaché le 5 décembre 1905 et sert depuis dans le Département du contentieux au Ministère des Affaires Etrangères. Parle l'allemand, le français, l'anglais et le slovène.

M. EMIL KONEK EDLER DE NORWALL. Lieutenant de Vaisseau adjoint naval de première classe. Secrétaire au Délégué naval. Délégué.

Né: à Graz, Styrie, en 1870.

Educ.: Gymnase de Györ, Hongrie, et Académie Navale de Fiume, qu'il quitta Aspirant en 1890.

Biog.: A fait le tour du monde à bord de la corvette „Saida" en 1890—1; en 1892, service d'escadre, passé l'examen d'officier; 1893 promu au grade d'enseigne de vaisseau; de 1894 à 1898, à bord de torpilleurs et vaisseaux d'escadre; promu en 1898 lieutenant de vaisseau de 2me classe; 1902, lieutenant de vaisseau de 1re classe; marié en 1906. Parle l'allemand, le hongrois, le français, l'anglais, l'italien, et un peu le croate.

BELGIQUE.

M. BEERNAERT. Député, Ministre d'Etat. Premier délégué plénipotentiaire.

Né: 1828.

M. BEERNAERT.

Biog.: Fit ses débuts comme avocat à la Cour de Bruxelles en 1853, et devint avocat à la Cour de Cassation en 1859. En 1873, fut élu député de Thielt; puis nommé par le Roi Ministre du Département des

Travaux Publics, où il resta jusqu'en 1878, lors de l'arrivée aux affaires du parti Libéral. Au retour au pouvoir du parti Catholique, en 1884, il fut nommé Ministre de l'Agriculture, de l'Industrie et des Travaux Publics; puis, quelques mois après, devint Ministre des Finances et Chef du Cabinet. En 1895 fut nommé Président de la Chambre des Représentants. C'est surtout sur son initiative que la Chambre a autorisé le Roi des Belges à devenir souverain de l'Etat Libre du Congo. Grâce aussi à son initiative ont été construits les forts de la Meuse. A joué un rôle important lors de la Revision de la Constitution. Il est surtout connu dans l'Europe entière comme ami de la Paix, et s'est dévoué depuis plusieurs années à l'œuvre de l'Arbitrage International. A la dernière Conférence de La Haye, M. Beernaert fut élu Président de la Commission pour la limitation des Armements.

M. Beernaert est membre de la Commission Permanente d'arbitrage; membre de l'Institut de France et des Académies royales de Belgique et de Roumanie; Président d'honneur de la Société de Droit international, et Président effectif du bureau de l'Association internationale pour l'unification du droit maritime; Président d'honneur de „l'International Law Association", et Président de l'Institut International d'Art Public.

Décorations: Ordre de Léopold; Légion d'Honneur; Maison de Hohenzollern; Ordre du Saint-Sépulcre; Etoile Brillante; Etoile Africaine; Aigle Rouge, la Tour et l'Epée; Osmanie; Danebrog; Albert le Valeureux; Etoile de Roumanie, du Lion et du Soleil (Perse); de la Couronne Royale de Prusse; de la Couronne de fer d'Autriche.

Adresse: Hôtel du Vieux Doelen, La Haye.

Son Excellence M. J. VAN DEN HEUVEL, Ministre d'Etat, Ancien Ministre de la Justice, Délégué plénipotentiaire.

Né à Gand, le 16 novembre 1854.

Educ. : Ecoles et université de Gand ; Docteur en Droit et Docteur en Sciences Politiques, 1876 ; principales Ecoles de Droit de France, d'Allemagne, d'Italie et d'Angleterre.

Biog. : Fit son stage chez un maître du barreau gandois, dans sa ville natale ; s'occupa aussi de journalisme, fondant avec deux collaborateurs le journal „L'Impartial". Nommé professeur de droit public à l'Uni-

Son Excellence M. J. VAN DEN HEUVEL.

versité catholique de Louvain en 1883 ; occupa de 1884 à 1886 la chaire de procédure pénale, à la même université, après quoi il la quitta pour se consacrer à l'enseignement du droit public. Son rapport sur l'enseignement des Sciences Sociales, en 1891, eut pour résultat la fondation de l'Ecole des Sciences Politiques et Sociales de Louvain. Entra dans le Cabinet à l'occasion de la réforme électorale.

Nommé Ministre de la Justice le 5 août 1899, s'est retiré le 12 avril 1907. Il s'y est occupé principalement de l'Introduction de la Représentation proportionnelle, et de la Réforme de la Législation sur les Sociétés Commerciales.

Œuvres: M. van den Heuvel est un écrivain fécond, sur les question de revision des lois et l'auteur de plus de trente livres ou brochures sur ces sujets. Son ouvrage le plus important est celui sur „La Situation Légale des Associations sans but lucratif en France et en Belgique"; il a publié également un travail sur „la Révision de la constitution belge" et plusieurs croquis de voyage qui ont attiré l'attention du monde intellectuel, et ont valu à leur auteur les louanges les plus méritées.

Décorations: Chevalier de l'Ordre de Léopold; Grand Cordon de l'Ordre de Sainte Anne de Russie; et de l'Ordre du Sauveur de Grèce; Grand officier de la Légion d'Honneur.

M. le baron GUILLAUME, Envoyé extraordinaire et Ministre plénipotentiare de Belgique aux Pays-Bas. Délégué plénipotentiaire.

Né: 1852, fils du lieutenant-général Baron Guillaume, aide-de-camp du Roi des Belges.

Marié: à Mademoiselle de Gradisteano, Demoiselle d'Honneur de Sa Majesté la Reine de Roumanie.

Educ.: Docteur en droit et en Sciences Politiques et administratives.

Biog.: Entra dans la diplomatie en 1870, comme attaché; 1875, devint secrétaire de Légation de deuxième classe. Sa première nomination comme secrétaire de Légation, première classe, fut à la Haye, en 1880. Plus tard il alla à Bucarest, Madrid, Lisbonne, Constantinople, et Athènes, et devint alors Envoyé Extraordinaire et Ministre Plénipotentiaire, 1898. En 1903 il fut nommé Ministre de Belgique à la Haye, position qu'il occupe actuellement. En 1878—80 fut nommé

secrétaire de la Commission des fêtes du cinquantième anniversaire de l'indépendance de la Belgique. En 1901, il collabora avec feu le Baron Lambermont dans deux affaires d'Arbitrage entre la France et la Grande-Bretagne.

Décorations: Chevalier de l'Ordre de Léopold, 1881; Officier du même ordre, 1892, Commandeur 1902; Grand Cordon de l'Ordre du Médjidié et de l'Ordre du Sauveur; Commandeur de nombre des Ordres de Charles III et d'Isabelle la Catholique; Commandeur des Ordres de

M. le baron GUILLAUME.

la Couronne de Roumanie, et du Lion hollandais; Chevalier de l'Ordre de la Couronne Royale de Prusse, et plusieurs autres.

Œuvres: „Rapport commercial sur la Serbie"; „Le Système pénipotentiaire de Serbie"; „La Convention de La Haye en 1887, concernant le Trafic des Spiritueux dans la Mer du Nord"; „Rapport sur la Juridiction Belge en Turquie", 1897; „La Situation Economique en Grèce", 1900; „L'admission de Bâtiments de Guerre Etrangers dans les Eaux et les ports belges"; „L'Escaut depuis 1830"; et „Le Budget du Ministère des Affaires Etrangères de 1830 à 1900", etc.

M. ALLART, Conseiller de Légation à La Haye. Secrétaire de la Délégation.

Biog.: Entré dans la carrière diplomatique en 1888; envoyé la même année à Vienne comme attaché de Légation; transféré à Berlin en 1892, avec le titre de Secrétaire de Légation; resté dans cette ville de 1892 à 1899; nommé Conseiller de Légation en 1899, et envoyé à Washington. Transféré à Madrid dans la même qualité en 1901, à Vienne (Autriche) en 1903, et enfin à La Haye en 1905.

BOLIVIE.

M. le Docteur **FERNANDO E. GUACHALLA.** Délégué.

Né: Environ 1852.

Biog.: Est une des personnalités politiques les plus en vue dans l'his-

M. le Docteur FERNANDO E. GUACHALLA.

toire récente de Bolivie. Fut élu au premier Congrès pour rédiger un projet de loi pour une constitution. Secrétaire à la Légation de Bolivie, à Lima, Pérou; secrétaire pour le Traité de la Paix entre

Chili et Bolivie après la guerre; assista à la Conférence entre les délégués de Bolivie et du Chili, chargée de la rédaction du Traité de la paix. Devint chargé d'Affaires à Lima. Secrétaire-général au Gouvernement du Général Pardo, qui gouverna ad interim pendant la rédaction de la nouvelle constitution. Fut membre du nouveau Cabinet du Général Pardo, comme Chancelier et Ministre des Affaires Etrangères. Alla ensuite en Mexique, comme membre plénipotentiaire au Congrès pan-américain. Plus tard fut nommé ministre de Bolivie à Washington, pendant une période très critique. Pendant cette époque il visita l'Europe à plusieurs reprises. Fut aussi Ministre au Vénézuéla, Brésil et Argentine. Est élu Président de Bolivie pour les années 1908—1912. Il est actuellement Envoyé extraordinaire et Ministre plénipotentiaire à Londres. Outre l'espagnol, il parle l'anglais et le français. Au civil, il est avocat.

Œuvres: plusieurs traductions de l'espagnol.

M. le Docteur CLAUDIO PINILLA. Délégué.

Né: environ 1859.

Biog. Il est avocat; fut membre de la mission en Bolivie à l'occasion du centénaire du pays; ensuite à la légation de Bolivie en Paraguay. Depuis lors il a été secrétaire, chargé d'affaires, et finalement envoyé extraordinaire et ministre plénipotentiaire à Lima, Chili, et au Brésil. Jusqu'ici il n'a fait qu'un court séjour en Europe. Plus tard il est devenu Ministre des Affaires Etrangères en Bolivie; il parle le français et l'espagnol, pas l'anglais. Il a des sympathies d'internationalisme très marquées. Actuellement il est Premier Ministre de Bolivie, et Ministre des Affaires Etrangères.

Œuvres: Il est poète de distinction.

BRÉSIL.

Le Docteur **RUY BARBOSA**. Ambassadeur extraordinaire et plénipotentiaire. Vice-président du Sénat. Premier délégué.

Né: à Bahia, 1849.

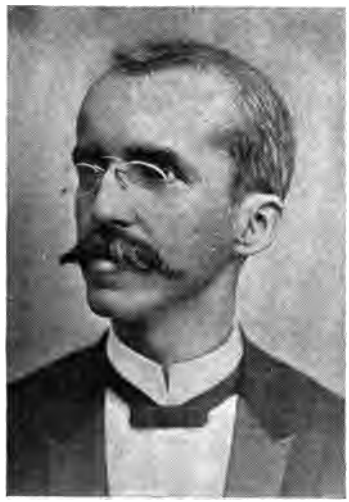

Le Docteur BUY BARBOSA.

Educ.: a étudié le droit à l'Académie de Récife, Pernambouc. Bachelier-ès-Arts, 1870, à l'Université de San Paolo.

Biog.: Pendant la monarchie, fut membre de l'Assemblée provin-

ciale de Bahia, et aussi de l'Assemblée Générale. Fut créé Conseiller privé par feu l'Empereur Don Pedro II. Peu avant la chute de la monarchie, il devint républicain, et mena une campagne de propagande républicaine. Devint premier Ministre des Finances sous le régime républicain, et aussi vice-président du Gouvernement Provisoire. En reconnaissance de ses services à la fondation de la République, le Gouvernement provisoire lui décerna le rang de brigadier-général honoraire. Il est actuellement Sénateur pour Bahia et Vice-Président du Sénat fédéral. Il mena une campagne acharnée en faveur de l'abolition de la Traite. Il est membre perpétuel de l'Institut de Londres, et de l'Académie de Lettres du Brésil. Il est orateur, journaliste et jurisconsulte distingué.

Œuvres: Il a aussi publié plusieurs œuvres qui ont eu un grand succès, notamment sur la jurisprudence.

Adresse: Palace Hôtel, Schéveningue.

Le Docteur EDOUARD FELIX SIMOES DE SANTOS LISBOA. Envoyé extraordinaire et ministre plénipotentiaire. Délégué.

Né: en Bolivie, environ 1857.

Marié: à une dame de Chili, fille de l'Amiral Lattore.

Educ.: à Vienne. A étudié le droit à l'université de Coimbra.

Biog.: 1876, nommé attaché de première classe à la Légation du Brésil à Londres, où il est resté comme secrétaire pendant plusieurs années. Actuellement il est Envoyé extraordinaire et Ministre plénipotentiaire au Pérou.

Adresse: Légation du Brésil, Pérou; Palace Hôtel, Scheveningue.

M. le Colonel ROBERTO TROMPOWSKY LEITAO DE ALMEIDA, Attaché militaire à La Haye. Conseiller technique de la Délégation.

Adresse: Hôtel des Deux Villes, La Haye.

M. le Capitaine de Frégate TANCREDO BURLAMAQUI DE MOURA.

Né: en 1865.

Biog.: Capitaine de Frégate, Professeur à L'Ecole Navale, Ingénieur et Docteur ès Sciences Physiques et Naturelles de l'Ecole Polytechnique de Rio. Parle le français et quelque peu l'anglais; parle aussi l'italien et l'espagnol.

Œuvres: Manuel de Navigation par l'Estime; Instructions pour Observations météorologiques à bord des Navires; Plan pour l'organisation des Stations Météorologiques du Brésil, etc. etc.

M. ARTHUR DE CARVALHO MOREIRA, Premier secrétaire de Légation. Premier secrétaire de la Délégation.

Adresse: Hôtel des Deux Villes, La Haye.

M. CARLOS LEMBRUGER KROPF, Premier secrétaire de Légation à La Haye. Premier secrétaire de la Délégation.

Adresse: 4, Kneuterdijk, La Haye.

M. RODRIGO OCTAVO DE LANGGAARD MENEZES. Premier Secrétaire de la Délégation.

Né: à St.-Paul (Brésil) en 1866.

Educ.: Académie de St.-Paul (Droit).

Biog.: Juge d'Instruction, puis Procureur de la République à la Capitale du Brésil; puis Secrétaire de la Présidence de la République; à l'heure actuelle avocat à Rio de Janeiro et Professeur de Droit International Privé à la Faculté de Sciences Juridiques et Sociales de cette ville. L'année passée fut Secrétaire de la Conférence pan-américaine. Membre perpétuel de l'Académie brésilienne, de l'Institut historique

du Brésil et de l'Académie Royale des Sciences de Lisbonne. Poète, romancier et jurisconsulte. Connait le portugais, le français, l'anglais, l'italien et l'espagnol.

Œuvres: „Pampanos", „Poèmes et Idylles", collections de vers; „Bodas de Sangue", „Aristo", „Felisberto Caldeira", „Pertas Nacionales', romans; „Dominio de Unias et do Estado", traité de Droit.

M. ABERLARDO ROCAS, Secrétaire de Légation. Deuxième secrétaire de la Délégation.

Adresse: 24, Plaats, La Haye.

M. JOSÉ R. ALVES, Secrétaire de Légation. Deuxième secrétaire de la Délégation.

Adresse: 24, Plaats, La Haye.

M. A. BAPTISTA PEREIRA, Secrétaire de Légation. Deuxième secrétaire de la Délégation.

Adresse: 24, Plaats, La Haye.

M. LEOPOLDO DE MAGALHAES CASTRO, Deuxième secrétaire de la Délégation.

Adresse: Hôtel des Deux Villes, La Haye.

M. FERNANDO DOBBERT. Deuxième secrétaire de la Délégation.

Adresse: Palace Hôtel, Schéveningue.

BULGARIE.

M. le Général-Major de l'Etat-Major URBAN VINAROFF, Général à la Suite. Premier Délégué plénipotentiaire.
Adresse: Hôtel du Vieux Doelen, La Haye.

M. IVAN KARANDJOULOFF. Procureur-général de la Cour de Cassation. Second Délégué plénipotentiaire.
Adresse: Hôtel du Vieux Doelen, La Haye.

M. le Capitaine de Frégate S. DIMITRIEFF. Chef de l'Etat-major de la Flottille Bulgare. Délégué.
Adresse: Hôtel du Vieux Doelen, La Haye.

M. M. MILTCHEFF, Chef de la Section du Protocole au Ministère Princier des Affaires Etrangères. Secrétaire de la Délégation.
Adresse: Hôtel du Vieux Doelen, La Haye.

CHILI.

Son Excellence M. DOMINGO GANA, envoyé extraordinaire et minstre plénipotentiaire à Londres. Délégué.

Adresse: Palace Hôtel. Schéveningue.

Son Excellence M. DOMINGO GANA.

Son Excellence M. MATTE, Envoyé extraordinaire et Ministre plénipotentiaire du Chili à Berlin. Délégué.

Né: à Santiago, le 3 mai, 1849.

Marié: à Mlle. Rebecca Bello, en 1874.

Educ.: à l'institut de Santiago; compléta ses études d'avocat à 22 ans.

Biog.: En 1870, entreprit un voyage en Europe, où il fut témoin du siège de Paris et des épisodes de la Commune; en 1873, de retour à Chili, devint membre de la municipalité de Santiago; fut un des directeurs de la maison de crédit fondée par son père; en 1877, lors d'une violente crise économique au Chili, le Président de la République l'appela à occuper le ministère des Finances; en 1879, lorsque la guerre éclata entre le Chili et le Pérou et la Bolivie, devint de nouveau un des ministres de la République; organisa avec sa famille un hôpital pour soigner les blessés de la guerre; pendant neuf ans successifs a été élu représentant de Valparaiso à la Chambre des Députés et

M. ALDUNATE.

ensuite au Sénat. En 1888, redevint Ministre des Affaires Etrangères; 1889, entreprit un voyage à l'étranger, le Gouvernement lui ayant confié diverses misions confidentielles au Pérou et aux Etats-Unis. A son retour la révolution chilienne éclata (la lutte armée du Congrès, soutenu par la nation, contre la dictature de M. Bamaceda). M. Matte se mit au service du gouvernement provisoire à Iquique et devint

immédiatement un de ses deux agents confidentiels. En 1892, fut désigné comme représentant du Chili auprès du Gouvernement français, poste qu'il occupa pendant plusieurs années ; rentra pendant quelque temps dans la vie privée ; fut nommé, 1906, Envoyé extraordinaire et Ministre plénipotentiaire du Chili à Berlin, laquelle position il tient aujourd'hui.

Adresse : Légation du Chili, Berlin. A la Haye : Palace Hôtel, Schéveningue.

M. CARLOS M. J. CONCHA.

M. ALDUNATE, délégué adjoint.

Né : à Santiago de Chili, 1873.

Biog. : M. Aldunate est avocat et docteur en droit dans son pays ; il est aussi diplômé de l'Ecole Libre des Sciences Politiques de Paris.

Après avoir exercé sa profession pendant quatre où cinq ans, il entra dans la carrière diplomatique ; fut nommé premier secrétaire de la Légation du Chili en France, d'où il fut transféré en Suisse, et puis au Saint-Siège. Resta à Paris pendant quatre ans ; puis fut promu Chargé d'Affaires en Belgique et Hollande. Il a représenté son pays au Congrès International pour l'Etude des Régions Polaires, à Bruxelles.

M. CARLOS M. J. CONCHA.

CHINE.

Son Excellence **LOU TSENG-TSIANG, envoyé extraordinaire et ministre plénipotentiaire aux Pays-Bas. Ambassadeur Extraordinaire. plénipotentiaire. Premier délégué.**

Son Excellence LOU TSENG-TSIANG.

Né: à Shanghai.

Marié: 1898, à la fille d'un officier européen.

Educ.: Shanghai, au collège de Kiang-nan; plus tard au Collège Tong-wen, à Pekin.

Biog.: 1890, fut nommé interprète à la Légation de Chine à Saint-Pétersbourg; 1892, attaché; 1895, secrétaire; il a accompagné le Ministre de Chine au Couronnement de l'Empereur Nicolas II, à Moscou. 1899 fut nommé délégué à la Conférence de la Haye. Il est actuellement envoyé extraordinaire et ministre plénipotentiaire de Chine à la Haye.

Décorations: Ordre de Saint Stanislaus; Ordre de Sainte Anne (Russie); Ordre de la Couronne de Fer d'Autriche-Hongrie.

Adresse: Bezuidenhout, 23, La Haye.

L'honorable JOHN FOSTER, Ancien Secrétaire d'Etat au Départements des affaires Etrangères des Etats-Unis d'Amérique. Délégué plénipotentiaire.

Né: dans l'Etat d'Indiana, 1836.

Educ: Université d'Indiana; école de Droit de Harvard. Docteur en Droit honoraire des Universités de Princeton, Yale, Pennsylvanie, et Indiana.

Biog.: Entré au barreau 1857; exerça sa profession d'avocat à Evansville, Indiana; entré en 1861 dans l'Armée Unioniste pendant la guerre de Sécession, et y servit pendant quatre ans; à la fin de guerre il était capitaine de division de Cavalerie; nommé Ministre au Mexique 1873; transféré en Russie 1880; Ministre en Espagne 1883; Plénipotentiaire spécial pour négocier les traités de réciprocité avec le Brésil, l'Espagne, l'Allemagne, les Indes Occidentales britanniques etc. 1891; secrétaire d'Etat, 1892; agent des Etats-Unis dans l'Arbitrage de la mer de Behring à Paris, 1893; à l'invitation de l'Empereur de Chine, prit part aux négociations de la paix avec le Japon 1895; ambassadeur en mission spéciale auprès de la Grande Bretagne et la Russie, 1897; membre de la Haute Commission anglo-canadienne, 1898; agent des Etats-Unis auprès le Tribunal de la frontière de

l'Alaska, à Londres, 1903; délégué de la Chine à la deuxième Conférence de la Paix, 1907.

Œuvres: en anglais, „un Siècle de Diplomatie américaine", „La Diplomatie américaine en Orient"; „L'Arbitrage et la Cour de la Haye"; „La Pratique de la Diplomatie".

Adresse: Hôtel des Indes, La Haye.

L'honorable JOHN FORSTER.

Son Excellence M. TSIEN-SUN, Envoyé extraordinaire et Ministre plénipotentiaire à La Haye. Délégué plénipotentiaire.

Né: 1854, dans la province de Tchi-Kiang, Chine.

Marié à une dame chinoise, qui a écrit plusieurs livres sur l'éducation, l'hygiène, etc.

Biog.: Nommé en 1890 Attaché à la Légation de Chine à Londres,

1890; en 1891 fut transféré au même titre à Berlin, et l'année suivante à Saint-Pétersbourg. Nommé en 1895 Attaché à la Légation à Paris; rappelé en 1896 pour occuper un poste important à Nanking, puis à Hankow. Nommé, en 1902, délégué pour la révision du Traité de commerce sino-anglais, il occupa en 1903 le poste de conseiller de la Légation de Chine à Saint-Pétersbourg, et en 1906 il accompagna au Japon, la mission spéciale, chargée d'étudier les systèmes gouvernementaux à l'étranger. La Chine a tout récemment réformé la carrière diplomatique, en lui donnant beaucoup plus d'importance, et la nomination de M. Tsien-Sun est la première qui ait eu lieu après cette réforme.

Œuvres: Plusieurs ouvrages en chinois dont les principaux sont sur les Pamirs, sur les frontières sino-russes et sur l'organisation politique et militaire du Japon.

Adresse: 58 Bezuidenhout, La Haye.

M. le Colonel W. S. Y. TINGE, Chef du Bureau de Justice Militaire au Ministère de la Guerre. Délégué militaire.

Educ.: Collège naval de Tient-sin, 1893—95.

Marié: à une dame chinoise, 1895.

Biog.: Deuxième lieutenant d'Infanterie 1896; lieutenant d'Etat-major du Général Soung-King, Commandeur-en-chef du district du Nord de la Chine, 1898—99; aide-de-camp du Général Ma, 1899—1900; aide-de-camp du Prince Su; capitaine d'Etat-major, 1900—02. Etudiant en droit à Londres (Lincoln's Inn), 1902—04; Etat-major général de la Garde du Corps Impérial 1904; lieutenant-colonel 1905; il est actuellement Chef du Bureau de Justice militaire au Ministère de la Guerre, et Colonel d'Etat-major depuis 1906. Il parle le chinois et l'anglais.

Décorations: Chevalier de la Légion d'Honneur, 1906.

Adresse: 23 Bezuidenhout, La Haye.

M. TCHANG TCHING-TONG, Secrétaire de Légation. Délégué adjoint.

M. TCHAO-HI-TCHIOU, ancien Secrétaire de la Mission et de la Légation impériale de Chine à Paris et à Rome. Délégué adjoint.
(Les deux derniers à : 58, Bezuidenhout, La Haye.)

M. TCHANG TCHING-TONG.

M. TCHAO-HI-TCHIOU.

M. SZE CHAO-TSANG, Secrétaire de la Délégation. (23, Bezuidenhout, La Haye.)

M. TCHENG-LOH, Secrétaire de la Délégation. (58 Bezuidenhout).

M. WANG-KUNG-KY, Secrétaire de la Délégation.
(58, Bezuidenhout, La Haye.)

M. H. REMSEN WHITEHOUSE, Secrétaire à la Délégation.
Biog. : De 1883 à 1895 dans le service diplomatique des Etats-Unis d'Amérique, comme secrétaire à Copenhague et Madrid, consul-géné-

ral dans l'Amérique Centrale, secrétaire de Légation à Mexico, Secrétaire de la première Conférence pan-américaine à Washington, 1889—90; et secrétaire d'Ambassade à Rome.

M. TCHENG-LOH.

M. WANG-KUNG-KY.

M. JOHN FOSTER DULLES, Secrétaire de la Délégation.
(Les deux derniers à l'Hôtel des Indes, La Haye.)

COLOMBIE.

M. le Général JORGE HOLGUIN, Délégué financier de Colombie en Europe. Délégué plénipotentiaire.

Né: à Cali, Colombie, 1849.

Educ.: au Collège de Santa-Librada, Cali; plus tard à Bogotá.

Biog.: Il est descendu d'une ancienne famille de Colombie. Plusieurs membres de sa famille ont été Présidents de Colombie. Il est bien

M. le Général JORGE HOLGUIN

M. S. PEREZ TRIANA.

connu dans son pays, et aussi dans le monde littéraire de Paris. Pendant quelque temps il fut rédacteur de „La Prensa", de Bogotá. Bien qu'il fût nommé général-major de l'armée, il n'a pas le goût des armes, et il ne consentira à se battre qu'en cas guerre sérieuse. Pendant plus de douze ans, il a été membre du Sénat. En 1885 il entra au Ministère des Finances; fut envoyé en mission extraordinaire au Panama;

ensuite comme envoyé extraordinaire et ministre plénipotentiaire à Washington. Pendant les quinze années suivantes il joua un rôle très considérable dans la vie politique de Colombie, et occupa, entre autres positions, celle de Ministre des Affaires Etrangères, 1880—90. Au sénat il se distingua comme financier et économiste. En 1905 il fut envoyé à Londres pour arranger la dette de Colombie avec les „bondholders". Il travaille sans cesse au relèvement du prestige de son pays en Europe.

Œuvres: Ses travaux historiques sont considérables et sont bien connues en France.

Adresse: Palace Hôtel. Schéveningue.

M. S. PEREZ TRIANA. (Voir aussi Salvador). Délégué plénipotentiaire.

Né: à Bogotá, Colombie, 1859.

Educ.: Etats-Unis, et aux Universités allemandes.

Biog.: Il représente actuellement la République de San Salvador à Madrid et à Londres, bien qu'il soit originaire de Colombie. A la Haye il représentera Salvador aussi bien que Colombie.

Œuvres: en espagnol et en anglais, y compris „Down the Orinoco in a Canoe"; et plusieurs articles en espagnol et anglais dans les périodiques et les revues de l'Amérique du Nord et du Sud.

Adresse: 45, Avenue Road, Regent's Park, Londres; Grand Hôtel Schéveningue.

M. le Général MARCELIANO VARGAS. Envoyé extraordinaire et ministre plénipotentiaire à Paris. Délégué plénipotentiaire.

Né: à Bogotá, Colombie 1866.

Marié: à Dona Inés Marroquin.

Educ. : à l'Université de Bogotá. Docteur en droit et Sciences politiques.

Biog. : A exercé la carrière d'avocat pendant plusieurs années. A été professeur de Droit à l'université de Bogotá. Il a rempli des positions officielles, telles Juge, Ministre d'Etat, Gouverneur de Départements, Président de la Chambre de Représentants, Député dans plusieurs assemblées départementales, Sénateur. Il a été rédacteur-en-chef de plusieurs journaux politiques, a publié diverses brochures en France en faveur de son pays. Il est riche et s'occupe beaucoup d'oeuvres de

M. le Général MARCELIANO VARGAS.

bienfaisance. S'adonne spécialement à l'élevage du bétail et à l'agriculture. Il est Général de Division dans l'armée et très habile pour l'organisation militaire. Il est actuellement envoyé extraordinaire et ministre plénipotentiaire de Colombie en France.

Adresse : Légation de Colombie, Paris ; Palace Hôtel, Schéveningue.

M. EDOUARDO PEREZ TRIANA, Premier secrétaire de Légation à Paris. Secrétaire de la Délégation.

Né : à Bogotá, Colombie, 1868.

Biog. : Est fils d'un ancien Président de la République de Colombie

(1874—76). Fit ses études en Amérique, à l'université de Lehigh. Est depuis quinze ans dans la carrière diplomatique ; fut pendant trois ans premier Secrétaire et Chargé d'Affaires ad interim à la Légation de Colombie à Washington ; il est actuellement premier secrétaire des Légations de Colombie en France, en Belgique et en Espagne. M. Edouardo Perez parle très bien l'espagnol, le français, l'anglais et l'allemand.

Adresse : Grand Hôtel, Schéveningue.

CUBA.

M. le Dr. ANTONIO SANCHEZ DE BUSTAMENTE Y SIRVEN, Professeur de Droit international à l'université de la Havane. Sénateur. Délégué plénipotentiaire.

Né: à La Havane, en 1865.

Educ.: Docteur en Droit Civil, ecclésiastique et administratif.

Biog.: Avocat à la Cour de Cassation; Professeur de Droit International Public et Privé à la Faculté de Droit de la Havane; Associé de l'Institut de Droit International; Directeur de la Revue du Barreau; Premier Délégué plénipotentiaire de la République de Cuba à la Conférence de la Paix. Parle l'espagnol, le français et l'anglais.

Œuvres: en français: „Le canal de Panama et le Droit International"; en espagnol: „L'ordre Public" (étude de Droit International Privé) 1 vol.; Traité de Droit International Privé)" 1 vol.; (en cours de publication).

Adresse: Apartade 134, La Havane, Cuba; Kurhaus, Schéveningue.

M. GONZALO DE QUESADA Y AROSTEGUI, envoyé extraordinaire et ministre plénipotentiaire de Cuba à Washington. Délégué plénipotentiaire.

Né: à Havane, Cuba, 1868.

Educ.: à l'école supérieure de New York et au Collège de la Cité de New York. (Docteur en droit).

Biog.: Il fut nommé secrétaire à Don Roque Saenz Peña, premier

délégué de la République Argentine à la Conférence de la Haye de 1907; fut consul à Philadelphie; secrétaire du parti révolutionnaire de Cuba; collabora avec José Marti dans la Révolution cubaine. 1898, Chargé d'Affaires de Cuba à Washington depuis le commencement de la Révolution jusqu'à la fin. Représentant de Cuba à l'exposition de Paris de 1900. Membre de la Convention constitutionnelle de Cuba; membre du premier Congrès; ministre aux Etats-Unis depuis 1902; président honoraire de la Commission Cubaine à l'Exposition de Saint-Louis; Délégué au Congrès de Rio, (troisième Congrès pan-américain).

Décorations: Officier de la Légion d'Honneur.

Œuvres: en anglais et espagnol. „Histoire de Cuba" (en anglais); „Manuel de l'Histoire de Cuba". Biographies et Discours en espagnol.

Adresse: Légation d'Espagne, Washington, D. C. Palace Hôtel, Schéveningue.

M. MANUEL SAN GUILLY Y GARITTE, licencié. Ancien directeur de l'Institut d'Enseignement secondaire de La Havane. Sénateur. Délégué plénipotentiaire.

Né: à La Havane, Cuba, en 1849.

Educ.: Collège „El Salvador", à La Havane, et à l'université de La Havane. Licencié en Droit civil et ecclésiastique de l'Université Centrale, de Madrid.

Biog.: Colonel de l'Armée insurgée des Cubains pendant la guerre contre l'Espagne de 1868 à 1878; prit une part active à la Révolution de Cuba, de 1895 à 1898; Directeur de l'Institut de l'Enseignement Secondaire de La Havane; Professeur de Littérature à l'Institut de La Havane; Rédacteur de „La Discussion" journal politique de La Havane en 1900; Directeur et Rédacteur de „las Hojas Literarias", revue mensuelle de critique littéraire et politique, à La Havane, de

1892 à 1895; Membre de la Convention Constituante de Cuba, 1900—1901; Sénateur de la République de Cuba depuis 1902; Président du Sénat de Cuba, en 1905; Délégué plénipotentiaire de la République de Cuba à la Conférence de la Paix; 1907. Parle le français, l'espagnol, l'anglais.

Œuvres: Discours, Conférences, différents travaux de biographie et de polémique.

Adresse: Kurhaus, Schéveningue.

M. ORESTES FERRARA Y MARINO.

M. ORESTES FERRARA Y MARINO. Professeur à la Faculté de Droit de l'université de La Havane. Premier secrétaire de la Délégation de la République de Cuba à la Conférence de la Paix.

Né: à Naples (Italie), le 8 Juillet 1877.

Educ.: l'Université de Naples et à l'Université de La Havane; Docteur en Jurisprudence et en Droit Privé et Public.

Biog.: Parti de l'Italie à l'âge de 19 ans pour Cuba, a pris part à la guerre de l'indépendance Cubaine jusqu' à la fin, et s'est retiré avec le grade de Colonel de l'Armée Libératrice; Professeur à l'Ecole de Droit publique, de l'université de La Havane, en 1905, Chargé de

la Chaire de Droit Constitutionnel; Avocat à la Cour de Cassation; Auteur de différentes brochures d'Economie Politique et de Finances.

Adresse: Kurhaus, Schéveningue.

M. FERNANDO SANCHEZ DE FUENTES Y PELAEZ. Professeur à la Faculté de l'Université de La Havane. Deuxième secrétaire de la Délégation.

Né: à La Havane, 1871.

Educ.: a fait ses études à La Havane; lauréat de l'Institut d'Enseignement Secondaire, et de l'Université (Licencié). Docteur en jurisprudence, (droit public et privé) et en philosophie et lettres.

Biog.: Professeur de la Faculté de philosophie et lettres, 1894—98; Fiscal et magistrat à la Cour de la Havane, 1897—1904; actuallement il est professeur de procédure criminelle et secrétaire à la Faculté de Droit de l'Université de La Havane. Avocat à la Cour de Cassation; secrétaire de l'Ateneo de La Havane. Il parle l'espagnol le français et l'anglais.

Œuvres: Travaux professionnels et littéraires; Discours.

Adresse: 36 Mercaderes, La Havane; Kurhaus, Schéveningue.

M. JOSÉ I. CAMPILLO. Chancelier de la Légation de Cuba à Washington. Secrétaire adjoint.

DANEMARK.

M. C. BRUN, envoyé extraordinaire et ministre plénipotentiaire aux Etats-Unis. Premier délégué plénipotentiaire.

Né: à Copenhague, 1860.

M. C. BRUN.

Educ.: docteur en droit, 1883.

Biog.: Secrétaire de Légation à Berlin, 1887—91; secrétaire de Légation à Paris 1891—95; ensuite envoyé extraordinaire et Ministre

plénipotentiaire à Washington depuis 1895. Il est lieutenant dans la Cavalerie danoise et Chambellan du Roi de Danemark.

Décorations: Chevalier de l'Ordre Royal du Danebrog, etc. etc.

Adresse: 1521, 20th Street, N. W. Washington, D. C.; Hôtel d'Orange, Schéveningue.

M. le Contre-amiral C. F. SCHELLER. Deuxième délégué plénipotentiaire.

Biog.: a été pendant trois ans lieutenant dans la marine française. Plus tard fut nommé aide-de-camp du feu Roi de Danemark, position

M. le Contre-amiral C. F .SCHELLER.

M. AXEL DE VEDEL.

qu'il garda pendant treize années. En 1902 il commanda un des navires qui assistaient aux fêtes du couronnement du Roi d'Angleterre. L'année dernière il commandait l'escadre de navires-école danois.

Décorations: 1905, Commandeur de l'Ordre de Saint Michel et Saint Georges.

Adresse: Ministère de la Marine, Copenhague; Hôtel d'Orange, Schéveningue.

M. AXEL DE VEDEL. Chambellan. Chef de Section au Département des Affaires Etrangères, Copenhague. Troisième délégué plénipotentiaire.

Né: à Copenhague, 1859.

Educ.: Académie de Sorve et université de Copenhague.

Marié: à Copenhague, 1891.

Biog.: Docteur en droit, 1881; entré au Ministère des Affaires Etrangères, 1885; chef de la Division des Consulats et du Commerce 1899; Chambellan de S. M. le Roi du Danemark 1907. Parle le danois et le français.

Dècorations: Chevalier de l'Ordre du Danebrog; Chevalier Commandeur de l'Ordre de Victoria (Grande Bretagne).

M. HERLUF ZAHLE. Secrétaire de légation. Secrétaire de la Délégation danoise.

Né: à Copenhague, 1873.

Educ.: Docteur en droit, 1897.

Biog.: 1900, attaché; 1901, secrétaire au Ministère des Affaires Etrangères; 1904, secrétaire de la Légation du Danemark à Paris; 1905, secrétaire de la Légation du Danemark à Stockholm. „Gentilhomme de la Chambre", etc. 1907, secrétaire de la Délégation danoise à la Conférence de la Haye.

Adresse: Légation du Danemark, Stockholm; Hôtel d'Orange, Schéveningue.

DOMINICAINE (REPUBLIQUE).

M. FRANCISCO HENRIQUEZ Y CARVAJAL, Ancien Ministre des Affaires Etrangères, Délégué.

Né: à Santo Domingo, République Dominicaine, en 1859.

Biog.: De 1880 à 1887 s'occupa de l'enseignement public, fut professeur de l'Ecole normale de Santo Domingo, directeur de collège,

FRANCISCO HENRIQUEZ I. CARVAJAL.

M. TULIO M. CESTERO.

rédacteur d'un journal de pédagogie, et fut reçu successivement Licencié en Droit et Licencié en Médecine. A Paris de 1887 à 1891, pour parfaire ses études médicales, et y reçut le titre de Docteur, en 1891. Après avoir exercé la médecine dans son pays et à l'étranger, il fut nommé en 1893 professeur de pathologie interne à la Faculté de

Médecine de son pays. De 1899 à 1902 Ministre des Affaires Etrangères de la République Dominicaine. A aussi rempli temporairement le rôle de Ministre plénipotentiaire et Agent Fiscal de son pays aux Etats Unis, en France, en Belgique et en Angleterre. Parle l'espagnol et le français.

Œuvres: Un volume d'articles de controverse politique.

Adresse: Hôtel Central, La Haye.

M. APOLINAR TEJERA, Rector de l'Institut professionnel de Saint Domingue, Délégué.

M. TULIO M. CESTERO, Ancien Consul-Général de la République à Hambourg, Secrétaire de la Délégation.

M. EMILIO TEJERA, Consul de la République au Hâvre, Secrétaire de la Délégation. (Les 3 autres au même hôtel.)

EQUATEUR.

M. VICTOR RENDÓN. Envoyé extraordinaire et Ministre plénipotentiaire à Madrid. Délégué plénipotentiaire.

Né: à Guayaquil, en 1859.

Educ.: Collège Stanislas, Paris.

Biog.: Attaché de Légation en Angleterre et en France, 1885—89; Secrétaire 1892—95; Consul-général à Paris, 1896—97; Commissaire général de l'Equateur à l'Exposition Universelle de 1900; chef plénipotentiaire de la Mission de l'Equateur au couronnement de S. M. le Roi d'Espagne; consul-général en France 1902—3; Envoyé extraordinaire et Ministre plénipotentiaire à Paris et à Madrid, 1903—7; Chef plénipotentiaire de la mission envoyée au mariage de S. M. le Roi d'Espagne. Délégué à plusieurs Congrès internationaux, notamment au Congrès de la Tuberculose, à Paris 1905; et au Congrès d'Hygiène, à Berlin, 1907. Membre correspondant de l'Académie espagnole, de la Société de Géographie de Madrid, et de celle de Lisbonne; de l'Académie d'Histoire de Vénézuéla; de l'Institut Royal de Lisbonne; docteur en médecine de la Faculté de Paris 1889, (thèse couronnée). M. Rendón parle l'espagnol, le français, l'anglais et l'italien.

Décorations: Commandeur de la Légion d'Honneur; Officier de l'Instruction Publique; Grand Croix d'Isabelle la Catholique; médaille du Couronnement d'Alphonse XIII.

Œuvres: „Notes de mon Carnet"; „Héros des Andes", poésies;

„Olmedo; biographie et traduction en vers français"; „Flammes et Cendres", poésies; „Telefonemas", prose et vers (en espagnol).

Adresse: Légation de l'Equateur, Paris; Hôtel du Parc, La Haye.

M. ENRIQUE DORN Y DE ALSUA. Chargé d'affaires. Délégué.

Né: en 1853.

Educ.: à Paris.

Biog.: Attaché à la Légation de l'Equateur en France, 1884; deuxième secrétaire en France, 1886; Consul à Saint-Nazaire, 1889; Consul à Paris, 1893; premier secrétaire à Paris et à Londres, 1899; secrétaire-général du Commissariat général de l'Equateur aux Expositions Universelles à Paris, 1889 et 1900; membre des Missions spéciales envoyées à Londres pour les obsèques de la Reine Victoria et le couronnement du Roi Edouard VI et en Espagne pour le mariage du Roi Alphonse XIII. Il parle l'espagnol, le français et l'anglais.

Décorations: Officier de la Légion d'Honneur, et de l'Instruction publique; Commandeur (avec plaque) d'Isabelle la Catholique, etc.

Adresse: Hôtel du Parc, La Haye.

ESPAGNE.

Son Excellence WENCESLAS RAMIREZ DE VILLA-URRUTIA, Ambassadeur d'Espagne à Londres. Premier délégué.

Né: **à la Havane, 1850.**

Son Excellence WENCESLAS RAMIREZ DE VILLA-URRUTIA.

Biog.: Nommé attaché diplomatique au Ministère des Affaires Etrangères, 1868. Nommé à Washington, 1871; 3me secrétaire de Légation à Berlin, 1873; deuxième secrétaire à Montevideo, 1875; à

Londres, 1897; secrétaire au Congrès de Madrid, 1880, pour définir les droits de la protection des étrangers au Maroc. Premier secrétaire de Légation à Tanger, 1881; à Lisbonne, 1882; à Paris, 1883; ministre-résident au Vénézuéla, 1886; Conseiller de Légation ad interim à Paris, 1888; Ministre-Résident aux Pays-Bas, et au Grand Duché de Luxembourg, 1889; délégué au Congrès Sanitaire, 1883, et au Congrès de la Haye pour la Codification du Droit International privé. Président de la Section Commerciale au Ministère des Affaires Etrangères, 1894. Il fut nommé sous-secrétaire d'Etat pendant la même année; envoyé extraordinaire et ministre plénipotentiaire auprès du Sultan de Turquie et du Roi des Hellènes, 1896; transféré à Bruxelles, 1898; plénipotentiaire pour négocier la Paix avec les Etats-Unis, 1898; délégué à la Conférence de la Haye, 1899; Ambassadeur Extraordinaire et Plénipotentiaire à Vienne, 1902; Ministre des Affaires Etrangères de janvier à juin, 1905. Il accompagna le Roi d'Espagne lors de la visite officielle de Sa Majesté à Paris et à Londres en 1905. Ambasadeur à Londres 1901. Membre perpétuel du Sénat d'Espagne.

Décorations, etc.: Grande Croix de Charles III d'Espagne; G. C. V. O., et autres ordres étrangers. Membre de l'Académie de Jurisprudence et de Législation, et Membre honoraire de l'Académie Royale des Beaux-Arts d'Espagne, et de l'Académie Royale d'Anvers.

Œuvres: plusieurs œuvres et articles sur l'histoire diplomatique; „Les Relations entre l'Espagne et l'Autriche pendant le Règne de l'Impératrice Marguérite, Infante d'Espagne, femme de l'Empereur Léopold I", et „L'Espagne au Congrès de Vienne, d'après la correspondance officielle du marquis de Labradie".

Adresse: Ambassade d'Espagne, Londres.

Son Excellence JOSE DE LA RICA Y CALVO, Envoyé extraordinaire et Ministre plénipotentiaire aux Pays-Bas. Délégué.

Son Excellence DON GABRIEL MAURA GAMAZO, Comte de la Martera. Député Conservateur au Cortès. Délégué.
Né: à Madrid, 1879.

Son Excellence DON GABRIEL MAURA GAMAZO.

Biog.: Devenu avocat à 21 ans, il a étudié surtout le droit international comparatif, les questions sociales, et la jurisprudence. Après avoir passé ses examens, 1892, il a vécu en Allemagne pendant deux ans, 1893—94, et il a passé plusieurs mois en Angleterre en 1897. Il a fait un raport sur „les jurys mixtes" à l'Académie Royale des Sciences d'Espagne. En 1904 fut élu par le Collège électoral de Calatayud

(Saragosse) comme Député Conservateur. Réélu en 1905 au Cortès libéral, et de nouveau en 1907. Il est fils d'un ancien ministre libéral espagnol, Don Antonio Maura, et neveu de Don German Gamazo, chef du parti libéral hétérodoxe. Il est secrétaire du parti conservateur d'Espagne.

Décorations: Grand'Croix d'Isabelle la Catholique en qualité de secrétaire du parti conservateur.

Œuvres: „Une étude sur les „Conseils Industriels de Conciliation et d'Arbitrage" (ouvrage couronné par l'Académie des Sciences Morales et Politiques, 1900); „La Question marocaine au point de vue espagnol", 1905; plusieurs articles sur la question sociale en „Nuestro Tiempo"; un article sur „L'aspect économique de l'Impérialisme britannique" dans „La Lecture", etc. Depuis 1905 il est rédacteur-en-chef de la revue „Cultura Española, où il est en train de rédiger une série d'articles sur les idées politiques actuelles.

M. R. SPOTTORNO, Secrétaire d'Ambassade de deuxième classe, Secrétaire de la Délégation.

Biog.: Nommé en 1896 attaché au Ministère, puis à Rome près le Saint-Siège; promu troisième secrétaire en 1902, au Ministère; secrétaire de M. Villa-Urrutia, avec lequel il fit le voyage de Paris et de Londres à la suite de S. M. le Roi d'Espagne, en 1905. Promu deuxième secrétaire en janvier, 1907, et nommé à La Haye. Membre de l'Académie Royale de Jurisprudence et de Législation, de Madrid.

Adresse: 4, Kneuterdijk, La Haye.

ETHIOPIE.

FRANCE.

Son Excellence M. LEON VICTOR AUGUSTE BOURGEOIS, Sénateur, Ancien Ministre des Affaires Etrangères ; Ambassadeur extraordinaire. Plénipotentiaire. Premier délégué.

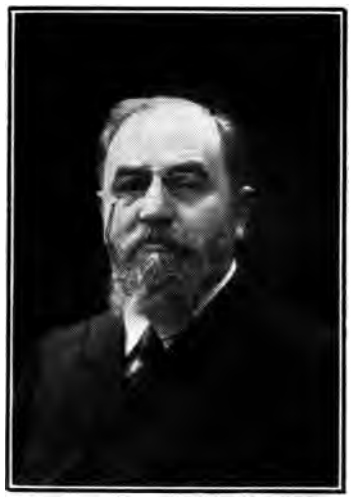

M. LÉON BOURGEOIS.

Né **: à Paris, le 29 mai, 1851.**

Educ. **: à l'Institution Massin, Lycée Charlemagne; Faculté de Droit, Paris. Docteur en droit, Paris.**

Biog.: M. Bourgeois fit ses débuts dans la vie officielle de la province, en qualité de secrétaire-général de la Marne, 1877; sous-préfet de Reims, 1880; préfet du Tarn, 1882; secrétaire-général de la préfecture de la Seine, 1882; préfet de la Haute-Garonne, 1885; Directeur des Affaires Communales et Départementales, au Ministère de l'Intérieur, 1886; Préfet de Police, 1887; élu Député de la Marne, arrondissement de Châlons-sur-Marne, 1888; sous-secrétaire d'Etat au Ministère de l'Intérieur (Cabinet Floquet, 1888—89); Ministre de l'Instruction Publique (Cabinet Freycinet, 1890—92, et Loubet, 1892); Ministre de la Justice (Cabinet Ribot, 1892—93); Président du Conseil, Ministre de l'Intérieur 1895—96; Ministre des Affaires Etrangères, 1896; Ministre de l'Instruction Publique (Cabinet Brisson, 1898); Premier Délégué de la France à la Conférence de la Haye, 1899; Président de la Chambre des Députés, 1902—03; Membre de la Cour Permanente d'Arbitrage de la Haye. Réélu Député en 1889, 1893, 1898 et 1902. Il a été élu Sénateur en 1905, et réélu en 1906. Ministre des Affaires Etrangères (Cabinet Sarrien, 1906).

Œuvres: „Solidarité", 1894; „Education de la Démocratie", 1897; „Philosophie de la Solidarité", 1902; „La Déclaration des Droits", 1903.

Adresse: 3, rue Palatine, Paris. (VIme.); Palace Hôtel, Schéveningue.

M. le Baron D'ESTOURNELLES DE CONSTANT. Sénateur, Ministre plénipotentiaire de première classe. Membre de la Cour Permanente d'Arbitrage. Plénipotentiaire. Délégué à la Conférence de La Haye de 1899.

Biog.: Commença sa carrière diplomatique à Londres, 1880—1882; il fut ensuite envoyé à Tunis, 1882—84, et à la Haye comme premier Secrétaire, 1884, et se maria pendant son séjour à la Haye. Nommé

à Paris de 1887 à 1890, puis à Londres comme conseiller, de 1890 à 1895 ; élu en 1895 député de sa ville natale, La Flèche (Sarthe). Deuxième délégué de la France à la Première Conférence de la Paix. Il entrepit après la Conférence des séries de visites et de conférences pour faire comprendre aux peuples la cour de La Haye, et il obtint notamment en 1902, que le Président Roosevelt prît avec le Mexique le parti d'inaugurer cette cour jusqu'alors déserte. Il a fondé en 1902,

M. D'ESTOURNELLES DE CONSTANT.

au Parlement français, le Groupe de l'Arbitrage composé aujourd'hui de 450 membres des deux Chambres. A été élu en novembre 1905 sénateur de la Sarthe, sur le programme de la Conciliation internationale.

M. d'Estournelles est bien connu du public anglais et a laissé à Londres les meilleurs souvenirs. A l'époque de l'affaire de Fachoda, il

contribua puissamment à calmer l'opinion publique dans son pays. Il a organisé, au printemps de 1903, la première visite du Parlement français au Parlement britannique, puis les réceptions des Parlements britannique en 1903 et scandinave en 1904. Il a entrepris toute une campagne de discours au Sénat français et dans d'autres assemblées en faveur de la Limitation des Armements. C'est lui qui a rédigé le Rapport de l'Union Inter-Parlementaire en faveur de cette question au récent Congrès de Londres 1906. Il a préconisé également après le rapprochement franco-anglais, un rapprochement franco-allemand par concessions mutuelles. Il a fondé une association portant le nom de Conciliation Internationale. Il assistait récemment au Congres de la Paix de New York. Il a organisé depuis lors la distribution au domicile personnel de chacun des instituteurs et institutrices de France et d'Allemagne d'une brochure sur l'arbitrage.

M. d'Estournelles est un linguiste remarquable et parle l'anglais à la perfection ; il est aussi diplomé de l'Ecole des Langues orientales.

Œuvres : Il est l'auteur d'un nombre considérable d'articles de revues et de journaux qui ont contribué à l'éducation générale de l'opinion sur la nécessité d'une organisation et d'une politique de la Paix.

Adresse : au Sénat, Paris ; et à Scheveningue, Palace Hotel.

M. LOUIS RENAULT. Professeur de la Faculté de Droit à Paris. Jurisconsulte du Département des Affaires Etrangères.

Né : à Autun, 1843.

Educ. : Etudes de droit à la Faculté de Paris.

Biog. : Il est entré dans l'enseignement du droit en 1868, et cette même année à la Faculté de Dijon. En 1873 à la Faculté de droit à Paris. Il est professeur de droit international à l'Ecole Libre des Sciences Politiques, depuis 1874 ; et à l'Ecole Supérieure de Marine depuis 1905. Jurisconsulte du Ministère des Affaires Etrangères

depuis 1890; Ministre plénipotetiaire en 1900; membre de la Cour Permanente d'Arbitrage depuis 1900. A été délégué du Gouvernement français dans de nombreuses Conférences internationales, spécialement aux diverses Conférences tenues à la Haye sur le droit International privé, et à la première Conférence de la Paix, à la Conférence réunie à Genève 1906, pour la révision de la Convention de Genève. Il est membre de l'Institut de France et de l'Institut de Droit International, dont il a été Président en 1894.

Ecrits: Il a beaucoup écrit sur le droit international public et privé. En collaboration avec M. Lyon-Caen, doyen de la Faculté de Droit de l'Université de Paris, il a publié un important recueil de Droit Commercial. Avec le Baron Descamps, membre de la Cour Permanente d'Arbitrage actuellement ministre des Arts et Sciences en Belgique, il dirige le „Recueil international des Traités du vingtième siècle".

Son Excellence M. MARCELLIN PELLET. Envoyé extraordinaire et Ministre plénipotentiaire à La Haye. Délégué. Quatrième plénipotentiaire.

Biog.: M. Marcellin Pellet appartient à une famille de Huguenots des Cévennes. Il prit part comme volontaire à la guerre franco-prussienne de 1870–71, dans laquelle il fut fait prisonnier par les Prussiens. A sa libération, il entra dans le journalisme et la vie politique; fut élu député républicain du Gard 1880, et de cette époque datent ses relations d'amitié avec Gambetta. Il entra dans le service diplomatique en 1890, comme consul-général à Naples, puis à Genève, et fut ensuite envoyé dans l'Amérique Centrale. Il fut délégué de la France à la Commission inter-européeene du Danube. Il est, à l'heure actuelle, envoyé extraordinaire et Ministre plénipotentiaire de la France aux Pays-Bas.

Décorations: Officier de la Légion d'Honneur; Grand Officier de la

Couronne de Roumanie; Grand Croix du Micham Iftikar de Tunisie; commandeur de la Couronne d'Italie, etc.

Œuvres: Monsieur Marcellin Pellet est l'auteur d'un grand nombre d'ouvrages sur la Révolution française et sur Napoléon, et aussi d'un

Son Excellence M. MARCELLIN PELLET.

volume intitulé „Naples Contemporaine" (couronné par l'Académie française). Il prépare en ce moment la publication der Mémoires de son beau-père, M. Scheurer-Kestner.

Adresse: Légation de France, La Haye.

M. le Général de Division AMOUREL. Délégué Militaire.

Né: 11 octobre, 1848.

Biog.: A fait la guerre de 1870—71, et a pris part aux expéditions

de Tunisie et du Tonkin; il a été pendant cinq ans Directeur de l'Artillerie au Ministère de la Guerre, et commande actuellement la vingt-quatrième division d'Infanterie.

Décorations: Commandeur de la Légion d'Honneur.

Adrésse: Palace Hôtel, Schéveningue.

M. le Contre-Amiral ARAGO.

Né: en 1849.

Biog.: Entré au service en 1866; commandement de la „Cornète" dans les mers de Chine, du „Milan" dans l'Escadre de la Méditerranée, de l'Ecole Navale de Brest, de la „Gloire" dans l'Escadre du Nord; devenu Contre-Amiral en 1906. A été envoyé avec la mission scientifique du pasage de Vénus en 1882 au Mexique; et comme délégué à la Conférence internationale de télégraphie sans fil, à Berlin, 1903.

M. FROMAGEOT.

Né: à Versailles, 1864.

Biog.: Docteur en Droit, avocat à la Cour d'Appel de Paris; Secrétaire de la Délégation française devant le Tribunal d'Arbitrage de La Haye dans l'Affaire de Vénézuéla, 1903: Conseil du Gouvernement Impérial de Russie devant la Commission d'Enquête sur l'Incident de la Mer du Nord, 1905; Agent du Gouvernement de la République Française devant le Tribunal d'Arbitrage de La Haye dans l'Affaire des baux perpétuels au Japon, 1905. Délégué technique du Département des Affaires Etrangères à la Deuxième Conférence de la Paix.

M. le Capitaine LACAZE.

Né: le 22 juin, 1850.

Biog.: Entré dans la Marine en 1877; est actuellement capitaine de vaisseau, et attaché naval à l'Ambassade de France à Rome.

Décorations: Officier de la Légion d'Honneur.

M. DELVINCOURT.

Educ.: Docteur en droit. Est entré dans la carrière diplomatique, 1887, au service du protocole; puis à la direction politique; a été attaché au cabinet de M. Casimir-Perier, Président du Conseil, Ministre des Affaires Etrangères; à la Légation de France à Bucarest en qualité de secrétaire de troisième classe, puis à Berlin comme Secré-

M. le Capitaine LACAZE.

taire de deuxième classe. A rempli pendant cinq ans les fonctions de sous-chef de Cabinet de M. Delcassé, Ministre des Affaires Etrangères, et est passé de là Conseiller de la Légation de France à La Haye.

Décorations: Chevalier de la Légion d'Honneur, Grand Officier d'Isabelle la Catholique d'Espagne, Commandeur de l'Ordre de Ste. Anne de Russie, Officier de la Couronne de Prusse, etc.

M. A. RIBOT, Secrétaire d'Ambassade de deuxième Classe, Secrétaire de la Délégation.

Adresse: Palace Hôtel, Schéveningue.

M. M. JAROUSSE DE SILLAC, Secrétaire de deuxième classe, Secrétaire de la Délégation.

Adresse: Palace Hôtel, Schéveningue.

M. le Baron CLAUZEL, Secrétaire de troisième classe, Secrétaire de la Délégation.

Adresse: Palace Hôtel, Schéveningue.

M. HENRI PARISOT, Sous-Chef du Secrétariat particulier du Ministère des Affaires Etrangères. Secrétaire adjoint.

Adresse: Palace Hôtel, Schéveningue.

GRANDE BRETAGNE.

Right Honorable Sir **EDWARD FRY**, P. C. Plénipotentiaire. Premier délégué.

Né: à Bristol, 1827.

Right Honorable Sir EDWARD FRY, P. C.

Marié: 1859, à Mariabella, fille de John Hodgkin, de Lewes.

Educ.: au Collège de Bristol et à University College, Londres, dont il est agrégé (Fellow).

Biog.: Devint avocat en 1854; „Q. C." et „Bencher" de Lincoln's Inn, 1869. Trésorier de Lincoln's Inn, 1892. Présida la Commission Royale des Lois agraires Irlandaises 1897—98; président de la Cour d'Arbitrage sur la Loi des Eaux Métropolitaines, 1902; assesseur légal à la Commission internationale sur l'Incident de la Mer du Nord. Il est aussi président de la Commission Royale de Trinity College, Dublin, et de l'Université de Dublin. Il est agrégé (Fellow) de l'Université de Londres et de l'Académie britannique; agrégé honoraire de Balliol College, Oxford; administrateur du musée Hunterian, du Collège de chirurgie; membre de la Commission des manuscrits historiques et de la Cour Permanente d'Arbitrage à La Haye.

Œuvres: (en anglais) „Essais sur l'accord du christianisme avec la nature de l'homme", 1857; „La Doctrine de l'Election", 1864; „Traité sur l'Exécution des Contrats", plusieurs éditions; „Les mousses indigènes de la Grande Bretagne", 1892; „James Hack Tuke", 1899; „Etudes diverses", 1900.

Adresse: Failand House, Failand, près de Bristol. Hôtel des Indes, La Haye.

Right Honorable Sir ERNEST MASON SATOW, G. C. M. G. P. C. Plénipotentiaire.

Né: 1843.

Educ: Ecole de Mill Hill; University College, Londres.

Biog.: Devint avocat de Lincoln's Inn, 1887. Entra au service consulaire du Japon comme étudiant-interprète, 1861; promu au grade d'interprète, 1865; secrétaire au Japon de la Légation britannique 1868; agent et Consul-général à Bangkok, 1884; Ministre résident, 1885; ministre résident à Montevideo, 1888; envoyé extraordinaire et ministre plénipotentiaire au Maroc, 1893; transféré à Tokio,

1895; ministre britannique à Pékin, 1900—06; Conseiller intime, 1906. Docteur en droit de Cambridge.

Œuvres: Auteur (en collaboration avec A. G. S. HAWES) de la première et la deuxième édition du „Guide du Japon" de Murray; dictionnaire anglo-japonais (en collaboration avec M. Ishibashi. Divers

Right Honrable Sir ERNEST MASON SATOW, G. C. M. G. P. C.

articles dans le „Bulletin de la Société Asiatique du Japon"; L'imprimerie de la Mission des Jésuites au Japon, 1591—1610"; „Exercises de Conversation japonaise"; Rédaction du „Voyage du capitaine John Saris au Japon, 1613."

Adresse: Hôtel des Indes, La Haye.

Right Honorable Lord REAY, G. C. S. I., G. C. I. E. (Donald James Mackay, 11me Baron Reay.) Docteur en droit d'Edimbourg. Docteur en lettres honoraire d'Oxford. Plénipotentiaire.

Né: à La Haye, 1839.

Marié: à une dame anglaise, 1877.

Biog.: Il succéda à son père en 1876; est sujet anglais naturalisé (1877). Lord Reay fut Recteur de l'université de Saint Andrews,

LORD REAY.

1884—86; gouverneur de Bombay, 1885—90; sous-secrétaire d'Etat pour les Indes, 1894—95; Président du „School-board" de Londres, 1897—1904; Président de la Société Royale Asiatique et d'University College, Londres; premier Président de l'Académie britannique, 1902. Un des ancêtres de Lord Reay fut colonel du Régiment Mackay au

service des Pays-Bas, et son fils fut aussi colonel et tomba au siège de Tournai, 1745.

Adresse : 6, Great Stanhope Street, Londres, W. Aussi à sa propriété en Ecose et à Ophemert, Pays-Bas.

Adresse : Hôtel des Indes, La Haye.

Sir HENRY HOWARD, K. C. M. G., C. B. Envoyé extraordinaire et ministre plénipotentiaire aux Pays-Bas. Plénipotentiaire.

Né : 1843 ; fils d'un diplomate anglais.

Sir HENRY HOWARD, K. C. M. G., C. B.

Marié : à une dame américaine.

Biog. : Entra dans la diplomatie en 1865 ; Washington, 1866 ; fut transféré à la Haye, où il est actuellement ; fut envoyé comme délégué à Washington, en 1871, avec la Commission chargée d'arranger

le différend anglo-américain. 1874, revint à La Haye, et après avoir servi en qualité de secrétaire à la Commission Royale à Londres sur la question des esclaves fugitifs, il fut envoyé à Washington pendant quelque temps; puis il retourna à Londres en qualité de secrétaire particulier à Lord Iddesleigh; il revint encore à Washington et ensuite fut chargé d'affaires au Guatémala en 1883; secrétaire de la Légation à Athène en 1885, d'où il fut transféré à Copenhague. Deux ans plus tard il fut transféré à Pékin, où il resta pendant trois ans. En 1889 il fit une tournée dans tous les „treaty ports" de la Chine; en 1890 devint secrétaire d'ambassade à Saint-Pétersbourg. Après la mort de Sir Robert Morier, il était virtuellement ambassadeur à Saint-Pétersbourg, et on lui décerna le rang de Ministre plénipotentiaire. En 1894, devint secrétaire d'Ambassade à Paris, et l'année suivante fut occupé à délimiter les sphères d'influence britanniques et françaises dans la vallée du Niger. En 1895 et 1896 fut plusieurs fois chargé d'affaires ad interim à l'Ambassade de la Grande Bretagne à Paris. En 1896 fut transféré à La Haye.

Adresse: Légation de la Grande-Bretagne, La Haye.

M. le Général de Division, Sir EDMOND R. ELLES. Délégué militaire.

Adresse: 64 Lange Voorhout, La Haye.

M. le Capitaine C. L. OTTLEY, M. V. O., R. N. Nommé le 1 juin aide-de-camp de S. M. le Roi d'Angleterre.

Adresse: Bureau de l'Amirauté, Londres. Hôtel des Indes, La Haye.

Né: en 1858.

Marié: 1892, à Kathleen Cargaret Stewart.

Educ.: H. M. S. Britannia, vaisseau-école.

Biog.: Entra dans la marine royale, 1871; aspirant de marine à

bord de „l'Amethyst"; lieutenant 1879; Campagne d'Egypte, 1882; attaché naval des Cours maritimes, 1899, et servit dans cette position aux Etats-Unis, 1899, au Japon, 1900, en Italie 1901; en Russie 1902; attaché à la suite du Président de la République Française lors de sa visite à Londres en 1903; membre naval permanent du Comité de Défense Impériale, 1904; aide-de-camp naval de S. M. de Roi Edouard, 1907. Chef du Bureau d'Intelligence Naval depuis 1905.

M. le Général de Division, Sir EDMOND R. ELLES.

M. le Capitaine C. L. OTTLEY.

Décorations: Médaille d'Egypte; Etoile du Khédive; Médaille du Couronnement; officier de la Légion d'Honneur M. V. O.
Adresse: Amirauté, Londres; Hôtel des Indes, La Haye.

M. EYRE CROWE, Conseiller d'Ambassade. Premier secrétaire de la Délégation.

M. CECIL HURST, Conseiller d'Ambassade, secrétaire de la Délégation.
Né: 1870.

Marié: 1900, à Sibyl Gabriel, fille aînée de M. le juge Lumley Smith, K. C. de Londres.

Educ.: Ecole de Westminster; triple boursier, 1888; Trinity College, Cambridge, mention de premier ordre en droit et bachelier en droit, 1892.

Biog.: Elu avocat en 1893; nommé Conseiller de la Cour pour le sud-est de l'Angleterre, 1901; Conseiller légal du Ministère des Affaires Etrangères depuis 1902.

M. le Lieutenant-Colonel Sir HENRY YARDE-BULLER, D. S. O. Délégué militaire.

Né: 1862.

M. le Lieutenant-Colonel Sir HENRY YARDE-BULLER.

Biog.: Entra dans le „Rifle Brigade", 1884, où il est actuellement. A combattu en Waziristan, frontière N. O. des Indes, 1894—95, et y reçut la médaille d'honneur. Il servit dans la campagne au Soudan, 1898; assista à la bataille de Khartoum et reçut les médailles d'honneur de la Reine et du Khédive. Ensuite il accompagna son régiment en Crète, où il fut nommé Gouverneur de région. Il servit aussi dans la guerre sud-africaine, se trouvant dans les opérations du Tugéla, de

Ladysmith, de Laing's Nek et de Belfast, dans le Transvaal oriental, et reçut la médaille d'honneur de la Reine, avec cinq étoiles, et la médaille du Roi, avec deux étoiles. Fut aide-de-camp de S. A. R. le duc de Connaught, à Aldershot, en 1897; d'où il entra dans le Collège Militaire. Fut créé attaché militaire en Norvège, Suède, Danemark, Les Pays-Bas et Belgique (1906), position qu'il occupe actuellement.

Décorations: plusieurs médailles de guerre et l'Ordre pour le Mérite avec grande distinction (Distinguished Service Order.)

Adresse: Hôtel des Indes, à La Haye; et à Londres, 19, Knightsbridge, S.W.

Commandeur J. R. SEGRAVE, de la marine britannique.

Né: le 8 novembre, 1871, fils aîné de feu le capitaine W. F. Segrave, 71me régiment des „Highlanders" et Consul britannique à Baltimore, Etats-Unis.

Biog.: Entra dans la marine, 1885; sous-lieutenant, 1891; lieutenant, 1893; commandeur, 1904. Est actuellement dans le Bureau des Renseignements Navals.

Marié: 1907.

M. le Commandant de l'Etat-Major G. K. COCKERILL. Délégué technique.

Né: le 13 août, 1867.

Educ: Cheltenham College et Ecole militaire de Sandhurst.

Biog.: Second lieutenant dans le deuxième Régiment de la Reine, 1888; lieutenant de l'Etat-major de l'Inde, 1889; Capitaine, 1899; Capitaine du régiment de Warwickshire, 1900; Commandant des fusiliers Royaux, 1907. Campagne de l'Afrique du Sud, 1900—02; Bureau Central des Renseignements Militaires, 1902—03; Capitaine d'Etat-Major, 1903—04; Commandant d'Etat-Major, 1907. Mission

spéciale du Ministère des Affaires Etrangères de l'Inde, à Gilgit, Hunza et Chitral, 1892—95; explorations de la région orientale Hindou-Koush et officier-inspecteur des troupes de Cachemire. Assista aux opérations militaires du Chitral, 1895; de la frontière N. O. des Indes, 1897; de l'Afrique du Sud, 1900—02; attaché en 1902 à la Commission Royale sur les Décisions des Conseils de Guerre de l'Afrique du Sud.

Décorations: Médaille de la Reine avec distinction; médaille du Roi avec double distinction, et autres médailles militaires. Médaille „Macgregor" de la „United Service Institution" de l'Inde, 1896; médaille d'Or du même Institut, 1905.

L'honorable CHARLES HENRY TUFTON, secrétaire-adjoint de la délégation.

Né: 1879.

Biog.: Nommé attaché, 1900; nommé à l'Ambassade britannique à Paris, 1901; promu troisième secrétaire, 1902; diplomé de droit public, 1902; entré au bureau du Ministère des Affaires Etrangères.

M. JOSEPH ADISON. Troisième secrétaire, secrétaire adjoint.

GRÈCE.

M. NICOLAS P. DELYANNIS n'assistera pas à la Conférence.

Son Excellence M. CLEON RIZO RANGABE, Envoyé extraordinaire et Ministre plénipotentiaire à Berlin. Premier délégué. Plénipotentiaire.

Son Excellence M. CLEON RIZO RANGABE.

Né: à Athènes, le 10/22 octobre, 1842.
Educ.: à Athènes, à Berlin et à Paris.
Marié: à la Baronne von Gerolt zur Leyen.
Biog.: Ataché au Ministère des Affaires Etrangères en 1864; devint

premier secrétaire de Légation, puis chargé d'Affaires à Washington de 1867 à 1872; premier secrétaire à Vienne (Autriche) de 1872 à 1874; Consul-général à Bucarest, 1874—80, où il signa à la Reddition de Plevna. Fut agent diplomatique en Egypte de 1880 à 1882. S'exposant pour protéger ses compatriotes pendant les massacres d'Alexandrie, de 1882, il fut attaqué et grièvement blessé. Ayant ensuite fait venir à Alexandrie tous les navires de la flotte hellénique, réussit à sauver 25,000 personnes de différentes nationales, qui furent transportées et reçurent l'hospitalité en Grèce. Après le bombardement d'Alexandrie, et fit son possible pour combattre l'incendie allumé par les troupes d'Arabi Pacha; la cathédrale orthodoxe, l'Hôpital, et de nombreux autres édifices furent ainsi sauvés. Transféré à Sofia, il y séjourna de 1882—89. Pendant la guerre serbo-bulgare, fut chargé des intérêts serbes; de 1890—91 envoyé extraordinaire et Ministre plénipotentiaire de la Grèce à Saint-Pétersbourg, et de 1891 Envoyé extraordinaire et ministre plénipotentiaire en Allemagne, (Berlin) poste qu'il occupe actuellement.

M. Rangabé parle le grec, le français, l'allemand, l'anglais, et l'italien.

Décorations: Grand officier du Sauveur grec; Grand cordon de la Couronne de Prusse, de la Couronne d'Italie, de l'Osmanie, de Saint Stanislas (Russe), du Takovo (Serbe), d'Albert le Valoreux (Saxe); Commandeur de François Joseph (Autriche), de la Couronne de Roumanie, etc.

Œuvres: „La vie de famille aux temps d'Homère", étude littéraire; „Les drames historiques byzantins", avec préface et notes; „Julien l'Apostat"; „Théodore"; „Héraclios"; „Les Iconoclastes"; „La Duchesse d'Athènes" (traduite aussi en allemand); „Concordia"; „Harald, Prince des Bariages", roman byzantin; „Les Douleurs", poésies lyriques (traduites en allemand sous le titre „Aus dunkeln Tiefen", etc.

M. GEORGES STREIT, Professeur de droit international à l'université d'Athènes. Deuxième Délégué. Plénipotentiaire.

Né: à Patras, Grèce, 1868.

Educ.: en Allemagne (Leipsic et Berlin).

Biog.: Professeur agrégé à l'université d'Athènes depuis 1893; professeur ordinaire de Droit des Gens et de Droit International privé depuis 1898; Jurisconsulte au Ministère des Affaires Etrangères; Membre et secrétaire général de la Commision pour l'élaboration d'un projet de Code Civil pour le Royaume de Grèce; Membre du

M. GEORGES STREIT.

Comité des Olympiques sous la présidence de S. A. R. le Prince Royal de Grèce; Associé de l'Institut de droit international depuis 1898. M. Streit représenta la Grèce en qualité de délégué technique à la Conférence de Rome, 1898; il est Membre de la Cour Permanente d'Arbitrage depuis 1901.

Œuvres: „La Résistance contre les pouvoirs de l'Etat", (en allemand, 1892); „L'Affaire Zappa; Conflit Gréco-roumain" (en français, 1894); „Règles de procédure sur l'application du droit étranger en Grèce" (en grec, 1895); „La Position légale des Compagnies anonymes

en Grèce" (article de revue, en allemand, 1896); „Traité de Droit International Privé" (en grec, premier volume, 1906); „La Question crétoise au point de vue du droit international" (six articles dans la „Revue Générale de Droit International Public"), et autres articles dans les revues de droit françaises et allemandes.

M. le Colonel d'Artillerie C. SAPOUNT-ZAKIS. Chef de l'Etat-Major. Délégué Technique.

M. THEOTOKY. Secrétaire de la Légation Royale à Vienne. Secrétaire de la Délégation.
Adresse: 1, Paleisstraat, La Haye.

M. A. DIOMÈDE. Professeur agrégé à l'université d'Athènes. Attaché à la Délégation.
Adresse: 1, Paleisstraat, La Haye.

GUATÉMALA.

Son Excellence M. TIBLE MACHADO, Chargé d'Affaires à Londres. Plénipotentiaire.

Son Excellence M. TIBLE MACHADO.

Né: au Guatémala, 1872.

Marié: à une dame américaine, Miss Laura D. Juilliard, de New York.

Educ.: au Guatémala, et ensuite aux Etats-Unis; à l'Académie

militaire de San Mateo, Californie; à la Sorbonne, Paris, 1890, et à l'Ecole des Sciences Politiques.

Biog.: Entra dans la Diplomatie de son pays et fut successivement attaché à Washington, deuxième secrétaire à Londres et premier secrétaire à Paris, Rome et Berlin. Le Guatémala n'ayant plus de ministre plénipotentiaire à Londres et à Paris, il est son représentant

M. HENRI GOMEZ CARILLOS.

principal en Europe; étant chargé d'affaires à Londres, occupe la première place diplomatique de sa nation en Europe.

Décorations: Ordre d'Espagne d'Isabelle (première classe); Chevalier de l'Ordre espagnol de Charles III; Commandeur de l'Ordre Royal de la Couronne d'Italie; la plaque de Nicham Ifthikar et les médailles du Couronnement d'Alfonse XIII et d'Edouard VII.

Fut envoyé extraordinaire de son Gouvernement au Couronnement de ce dernier.

Œuvres : Des études sur la littérature française ; diverses nouvelles. Plus récemment a beaucoup écrit sur les questions politiques de l'Amérique latine.

Adresse : Légation du Guatémala, Londres.

M. ENRIQUE GOMEZ CARRILLOS. Délégué.

HAÏTI.

Son Excellence M. JEAN JOSEPH DALBEMAR. Envoyé extraordinaire et Ministre plénipotentiaire à Paris. Délégué.

Adresse: Hôtel Paulez, La Haye.

Son Excellence M. JACQUES LEGER. Envoyé extraordinaire et Ministre plénipotentiaire à Washington. Délégué.

Adresse: Hôtel Paulez, La Haye.

M. PIERRE HUDICOURT. Avocat du Barreau de Port-au-Prince.

Né: à Port-au-Prince, Haïti, en 1872.

Educ.: Port-au-Prince.

Biog.: Employé Rédacteur au Ministère de l'Instruction Publique d'Haïti en 1889. Chef de bureau en 1893. Avocat au bureau de Port-au-Prince en 1894. Professeur suppléant de Droit International public à l'Ecole de Droit de Port-au-Prince en 1896. Professeur titulaire en 1898. Nommé en 1902 Substitut du Commissaire du Gouvernement près le Tribunal de Cassation d'Haïti.

Adresse: Kurhaus, Schéveningue.

M. AUGUSTE JEAN JOSEPH. Secrétaire de la Légation d'Haïti à Paris. Secrétaire de la Délégation.

M. ABEL LEGER. Attaché à la Légation d'Haïti à Paris. Attaché à la Délégation.

HONDURAS.

M. HENRY JALHAY.
Délégué.

M. FEDOR BERNS.

ITALIE.

Son Excellence le Comte JOSEPH TORNIELLI-BRUSATI DI VERGANO. Sénateur. Ambassadeur d'Italie à Paris. Plénipotentiaire. Président de la Délégation italienne.

Le Comte J. TORNIELLI BRUZAT DI VERGANO.

Né: à Novara, 1836.

Educ.: à Turin, où il a étudié la jurisprudence.

Biog.: Commença sa carrière officielle comme secrétaire; entra dans

la diplomatie, où son avancement fut très rapide jusqu'à 1889, lorsqu'il fut nommé ambassadeur d'Italie à Madrid, à Londres, 1889 et puis à Paris, où il est actuellement; fut chef de division au Ministère des Affaires Etrangères en 1867; en 1875 fut premier Maître des Cérémonies à la Cour de Victor Emmanuel II, et cette position fut renouvelée en 1878 à la Cour d'Humbert I. En 1879 devint Sénateur. Il a rempli plusieurs positions d'importance secondaire et il a représenté son pays à plusieurs Congrès internationaux. Il est doyen du Corps diplomatique d'Italie.

Décorations: l'Ordre Suprême de la Plus Sainte Annonciation; Grand Cordon de Saint Maurice et Saint Lazare; de la Couronne d'Italie, de l'Etoile de Roumanie; de l'Ordre d'Isabelle la Catholique, de François-Joseph, et du Soleil et du Lion de Perse; les ordres de Charles III, de Sainte Anne de Russie, de la Légion d'Honneur et plusieurs autres.

Adresse: Ambassade d'Italie, Paris.

Son Excellence le Chevalier GUIDO POMPILJ. Député. Sous-secrétaire d'Etat au Ministère des Affaires Etrangères à Rome. Plénipotentiaire.

Né: à Pérouse, Ombrie.

Marié: à la Comtesse Victoria Aganoor, d'une très-noble famille arménienne-perse, célèbre comme poète italienne.

Biog.: Commença sa vie publique à l'âge de vingt ans. Après avoir fini ses études universitaires, il s'adonna à la grande entreprise de la conservation et la protection du lac Trasimène et l'assainissement du pays environnant. Depuis bien des années est président du Conseil général de l'Ombrie. Elu Député de Pérouse encore très jeune; six fois rapporteur du budget du Ministère des Affaires Etrangères; il est depuis longtemps membre du contentieux diplomatique.

A consacré beaucoup de son temps à la question de la réorganisation du Ministère, et le Ministre des Affaires Etrangères ayant appuyé ses efforts, la question sera bientôt définitivement tranchée. Il a été plusieurs fois membre de la Commission électorale. Est un écrivain et orateur très distingué, et appartient au parti Libéral italien. A été sous-secrétaire d'Etat des Finances ; est actuellement sous-secrétaire

Son Excellence le Chevalier GUIDO POMPILJ.

d'Etat pour les Affaires Etrangères. Fut à la Conférence de la Haye de 1899 en qualité de plénipotentiaire.

Décorations : Parmi nombre de décorations nationales et étrangères il est insigné de la Croix au mérite du travail.

Adresse : Ministère des Affaires Etrangères, Rome.

Professeur GUIDO FUSINATO. Député. Conseiller d'Etat. Plénipotentiaire. Délégué.

Né: **à Castelfranco, Veneto, 1860, fils du poète italien Arnaldo Fusinato.**

Educ.: **A étudié surtout la jurisprudence, ayant gradué en 1880.**

Biog.: **1863, Professeur d'Université; député au Collège de Feltre; conseiller d'Etat. Il est membre des principales académies scientifi-**

Professeur GUIDO FUSINATO.

ques de l'Italie et à l'étranger pour l'étude de droit public et comparatif. A représenté le Gouvernement italien à plusieurs conférences; a été souvent consulté par les Gouvernements italiens et autres gouvernements sur des questions de droit international. Est membre de plusieurs comités sur des projets de loi; fut sous-secrétaire d'Etat

pour les Affaires Etrangères dans le Ministère Visconti-Venosta, 1899—1901, et aussi sous Signor Tittoni. C'est lui qui a rédigé le traité général d'arbitrage entre l'Italie et la République Argentine, 1898, (pas ratifié à cause de la résistance du Congrès argentin), et comme sous-secrétaire d'Etat pour les Affaires Etrangères il rédigea et négocia les deux traités généraux d'Arbitrage en vigueur entre l'Italie et le Pérou, 1905, et l'Italie et le Danemark, 1905.

Décorations: Médaille en argent pour vaillance.

Le Général de Brigade MARIO DI ROBILANT. Délégué technique.

Biog.: Lors de sa promotion, fut le général le plus jeune de l'armée

Le Général de Brigade MARIO DI ROBILANT.

italienne. Débuta dans l'Artillerie royale; puis devint membre de l'Etat-major; fut pendant cinq ans attaché militaire à Berlin, et pendant son séjour trois empereurs se succédèrent sur le trône. A été dans l'Abyssinie pendant la première année de l'occupation italienne à Massaouah. Comme la plupart de la noblesse piémontaise, il parle et écrit le français comme un français. A aussi des connaissances d'alle-

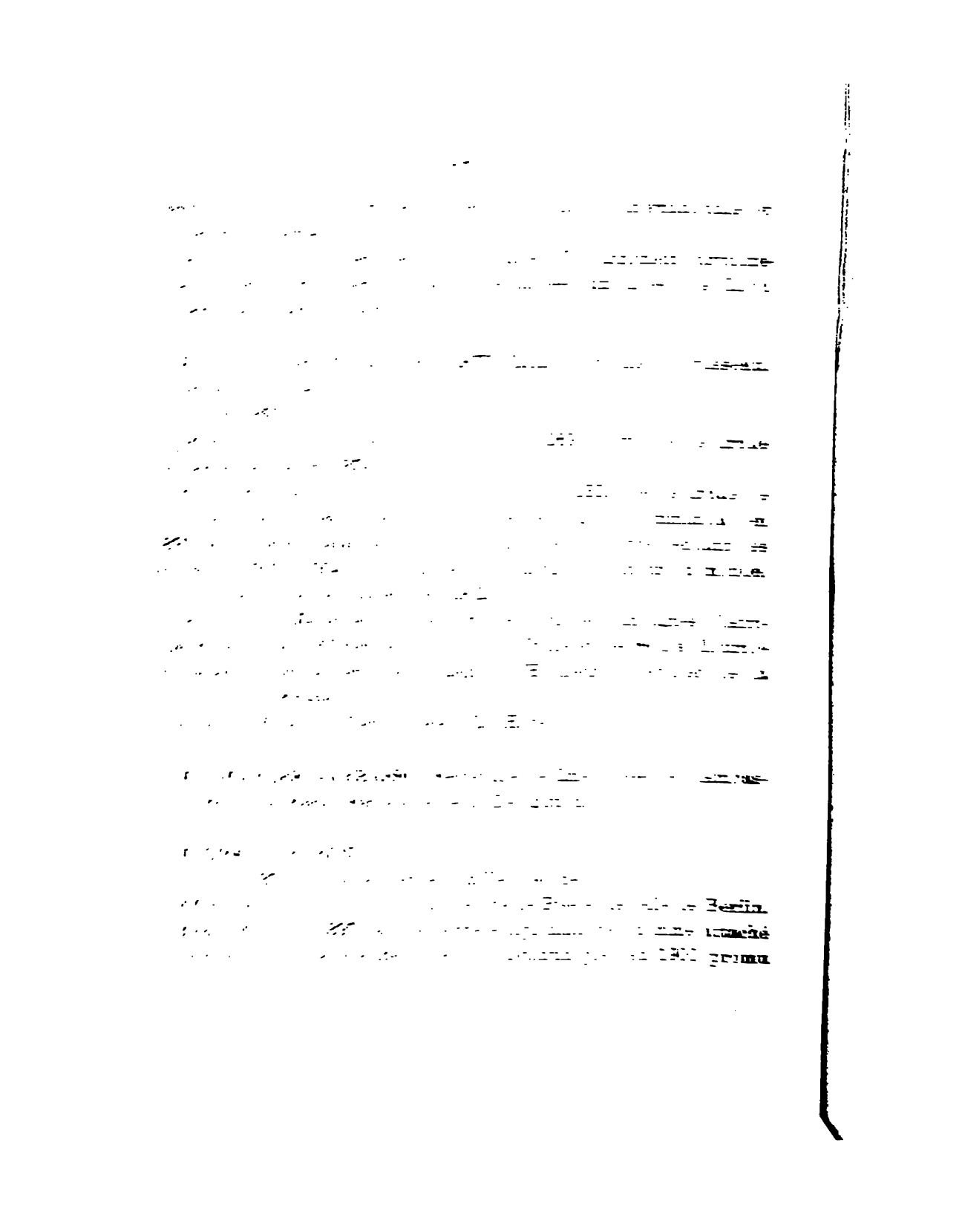

secrétaire de l'Ambassade d'Italie à Berlin, position qu'il garda jusqu'à janvier, 1907, lorsqu'il fut appelé à Rome comme secrétaire particulier de Son Excellence le Sous-Secrétaire d'Etat pour les Affaires Etrangères (le Chevalier Guido Pompîlj). Outre l'italien, M. Luca Orsini Baroni parle le français et l'allemand.

M. ARTHUR RICCI-BUSATTI, Secrétaire de 1ère classe au Ministère des Affaires Etrangères. Secrétaire de la Délégation.

M. VITTORIO CERRUTTI, Attaché à la Légation Royale d'Italie à La Haye. Secrétaire adjoint.

JAPON.

Son Excellence M. KEIROKU TSUDZUKI, Secrétaire-général du Conseil Privé. Ambassadeur extraordinaire. Premier délégué. Plénipotentiaire.

Né: en 1861 de famille Samurai.

Son Excellence M. KEIROKU TSUDZUKI.

Educ.: Université de Tokyo, Faculté de Droit et de Science Politique, où il passa ses examens avec succès à l'âge exceptionnel de dix-neuf ans.

Biog. : Elu en 1882 par le Gouvernement du Japon pour une bourse de voyage aux universités d'Europe ; passa quatre ans aux universités de Heidelberg et de Berlin. Nommé à son retour au Japon en 1886 Chef du Cabinet particulier du Ministre des Affaires Etrangères. Démissiona en même temps que son chef, le Comte Inouye, à la suite des difficultés relatives à la conclusion des traités de commerce du Japon, et revint en Europe où il continua ses études à la Faculté de Droit de Paris. Rappelé au Japon en 1890, il fut nommé Chef du Cabinet particulier du Premier Ministre, et en cette qualité assista le Maréchal Yamagata à l'occasion de l'ouverture du premier Parlement du pays et de l'introduction du gouvernement constitutionnel. Entra en 1891 au Ministère de l'Intérieur du Japon où il étudia pendant cinq ans les ressorts de cette administration bureaucratique ; démissiona en 1896 et fut nommé pour accompagner le Maréchal Yamagata à Moscou pour le couronnement du Tsar actuel. Devint chef de staff diplomatique du maréchal et prit une part importante à la convention relative à la Corée. Nommé en 1897 sous-secrétaire d'Etat de l'Education. A été depuis Ministre plénipotentiaire et sous-secrétaire d'Etat. Nommé en 1998 Sénateur à vie de l'Empire. Devint en 1899 un des chefs les plus influents du parti conservateur. En 1901 le Marquis Ito fit son tour du monde, comme chef de staff diplomatique et fut ensuite secrétaire principal du Bureau du Conseil Privé, lorsque celui-ci devint Président du Conseil Privé. A aussi rempli les fonctions de Premier Procureur Général de la Cour Supérieure de la Prise en Mer. A eu l'honneur de recevoir un rescrit spécial de S. M. l'Empereur du Japon, lui recommandant d'employer ses efforts à la Haye en faveur de la paix du monde. M. Tsudzuki vient d'être créé Docteur en droit honoraire du Japon. Outre le japonais, il parle l'anglais, le français et l'allemand.

Décorations : Grand Cordon de Sainte Anne de Russie, (1ère classe) ;

Grand Cordon de la Couronne d'Italie; ordre du Soleil Levant du Japon (2me classe); Grand Cordon de l'Ordre Absolue de la Corée, etc.
Adresse: Hôtel des Indes, La Haye.

Son Excellence M. AIMARO SATO, Envoyé extraordinaire et Ministre plénipotentiaire aux Pays-Bas; deuxième délégué.
Né: à Hirosaki, Japon, 1857.

Son Excellence M. AIMARO SATO.

Educ.: A étudié la littérature japonaise, anglaise et chinoise à Hirosaki, 1881; bachelier-es-arts de l'université de Pau, Indiana, U. S. A.
Biog.: Entra au Ministère des Affaires Etrangères à Tokio, 1881; 1885—7, Secrétaire de Légation „en disponibilité"; 1887—91, Secré-

taire de Légation à Washington, et Chargé d'Affaires ad interim en 1889; 1891—3, Secrétaire de Légation à Londres; 1893—6, au service du Ministère des Affaires Etrangères; 1895, fut membre de la suite des plénipotentiaires Japonais à Shimonoseki; 1896—9, Secrétaire de Légation à Paris; 1897, en qualité de Chargé d'Affaires, accompagna S. A. I. le Prince Arisugawa lors de sa visite à la Reine Régente d'Espagne à San Sebastian; 1899—1900, Secrétaire de Légation à Berlin; 1900—2, Ministre résident et Consul-Général au Mexique et Ministre-Résident au Pérou; 1902—6, au service du Ministère des Affaires Etrangères du Japon; 1904—5, présida au Comité des renseignements au Ministère des Affaires Etrangères; 1904, accompagna en qualité de Grand Chambellan S. A. I. le Prince Sadanaru Fushimi pendant sa visite à la „Purchase Exhibition" de Louisiana (St. Louis). En 1895 fut membre de la suite des plénipotentiaires japonais à Portsmouth, et aussi à Pékin (1895); 1906, nommé Envoyé extraordinaire et Ministre plénipotentiaire aux Pays-Bas et au Danemark, position qu'il tient actuellement.

M. HENRY WILLARD DENISON, Jurisconsulte du Ministère des Affaires Etrangères. Délégué technique.

Né: à Vermont, Etats-Unis, vers 1845.

Educ.: Etats-Unis.

Biog.: Quitta le Collège pour se rendre à Washington, pour entrer dans les bureaux du Gouvernement, mais trouvant l'avancement trop lent, il chercha un poste d'employé de consulat, à Yokohama. Vers 1868 il quitta l'Amérique pour prendre ce poste. Après une longue étude du droit, il abandonna son poste d'employé de consulat au bout de quelque années, et fonda un cabinet d'avocat privé parmi la colonie étrangère du Japon. Il avait depuis assez longtemps attiré l'attention du Gouvernement japonais, lorsqu'en 1882, M. le Comte Inoye, alors

Ministre des Affaires Etrangères, lui offrit une position permanente dans ses bureaux. Ses connaissances en droit et en diplomatie sont très remarquables. On dit qu'aucune affaire étrangère importante n'a eu lieu au Japon pendant ces vingt dernières années dans laquelle on ne l'a pas consulté. Après la guerre sino-japonaise, il fut appelé à la Cour pour recevoir une bourse garnie d'or et les remerciements de la famille royale. Il paraît qu'il a joué un rôle important dans les négociations qui ont précédé la guerre russo-japonaise, et qu'il a été consulté par le Gouvernement japonais lors des négociations pour la conclusion du premier traité d'alliance avec la Grande-Bretagne. A Porthmouth, Etats-Unis, en 1900, c'est lui qui rédigea au nom du Japon la Convention et le Traité qui y furent signés. Tous les Ministères successifs ont reconnu la valeur de ses services, et tenu à ce qu'il conserve son poste.

Décorations: Il est décoré des Ordres les plus distingués du Japon qu'il soit possible d'obtenir sans être prince du sang royal.

M. le Major-Général YOSHIFURU AKIYAMA, Inspecteur de la Cavalerie. Délégué technique.

Né: au Japon, 1857.

Educ.: Ecoles japonaises; collège de l'Académie militaire, Tokyo, et l'Ecole militaire de Saint-Cyr, France.

Biog.: Régiment de chasseurs français, à Rouen; retourné au Japon et nommé à un poste de commandement dans l'armée japonaise. Campagne sino-japonaise, bataille de Petchili; campagne russo-japonaise. Il est actuellement inspecteur-général de la Cavalerie à Tokyo. Il parle le français, mais pas l'anglais.

Décorations: Ordres du Trésor-sacré, du Soleil Levant, et du Miran d'Or (Japon); plusieurs décorations étrangères.

Adresse: Hôtel des Indes, La Haye.

M. le Contre-amiral **HAYAO SHIMAMURA**, Directeur de l'Ecole Navale d'Etashima. **Délégué technique.**

Né: le 20 septembre, 1858, à Tosa, Japon.

Educ.: à l'Ecole publique de Tosa, et à l'Ecole navale de Tokyo.

Biog.: Entra dans la marine anglaise (1889—90) comme enseigne de vaisseau japonnais; retourna au Japon; devint officier de l'Etat-major

M. le Major-Général
YOSHIFURU AKIYAMA.

M. le Capitaine de frégate
KEIZABURO MORIRAMA.

du Commandant-en-chef Amiral Ito pendant la guerre sino-japonaise; lors des évènements des Boxeurs commanda le détachement des marins pour défendre la concession étrangère à Tien-Tsien; et pendant la guerre russo-japonaise fut d'abord chef de l'Etat-major de l'Amiral Togo, puis nommé Contre-amiral, et commanda une division d'escadre au combat de Tsushima. Assista à toutes les principales batailles. Le Contre-amiral Shimamura parle l'anglais, pas le français.

Adresse: Hôtel des Indes, La Haye.

M. **TETSUKICHI KURACHI**, Conseiller au Ministère Impérial des Affaires Etrangères; secrétaire de la Délégation.

Né: le 23 janvier, 1871.

Educ.: à l'université de Tokio, Faculté de droit, où il passa son examen de docteur en droit en 1894.

Biog.: Nommé conseiller du Ministère des Affaires Etrangères, 1897; transféré comme secrétaire de Légation à Berlin, 1899, poste qu'il garda jusqu'à la fin de l'Insurrection des Boxeurs (1901); retourné au Japon, il fut nommé de nouveau Conseiller au Ministère des Affaires Etrangères, 1901, nommé Juge à la Cour Prise, 1904, nommé secrétaire du Marquis Ito, poste qu'il occupe actuellement, tout en retenant celui de Conseiller du Département des Affaires Etrangères. Le docteur Kurachi parle l'anglais et l'allemand.

M. le Capitaine de frégate KEIZABURO MORIYAMA, attaché naval à l'Ambassade Impériale du Japon à Paris. Secrétaire de la Délégation.

Né: 1870.

Biog.: Ecole Navale, 1886; aspirant, 1890; passé de 1899 à 1902 en France; Capitaine de frégate, 12 janvier 1905; servit dans la guerre sino-japonaise à bord du „Takachiho" comme enseigne de vaisseau, et dans la guerre russo-japonaise à bord du „Naniwa" comme officier de l'Etat-Major de l'Amiral Uriu. Depuis février 1907, attaché naval à l'ambassade japonaise à Paris.

Adresse: Ambassade Impériale du Japon, Paris.

M. SHICHITA TATSUKE, premier secrétaire de l'Ambassade Impériale du Japon à Paris. Secrétaire de la Délégation.

M. YASOZO YOSHIMURA, Conseiller au Ministère Impérial de la Guerre; Secrétaire de la Délégation.

Né: le 7 août, 1873.

Educ.: à l'université de Tokyo; docteur en droit, 1898. Il parle l'anglais.

Décorations: Ordre du Soleil Levant (4me classe).

M. TADAO YAMAKAWA, Conseiller au Ministère Impérial de la Marine. Secrétaire de la Délégation.

Né: le 15 décembre 1873.

Educ.: à l'université de Tokyo; docteur en droit, 1898.

Biog.: Entré dans le Département de la Marine comme conseiller; en 1900 fut attaché à l'Etat Major de l'Amiral commandant les forces navales du Japon à l'occasion de l'insurrection des Boxeurs en 1900; envoyé en Angleterre à l'occasion du Couronnement de S. M. le Roi Edouard, accompagnant l'Amiral Ijuin; attaché à l'Etat-major général de la Marine japonaise pendant la guerre russo-japonaise, et nommé Juge à la Cour prise de Yokosuka. Le Docteur Yamakawa parle l'anglais et le français.

Décorations: Ordre du Soleil Levant (4me classe), etc.

M. le Major TSUYOSHI TAKATSUKA. Secrétaire de la Délégation.

Né: à Iyo, Japon, 1873.

Educ.: Ecole spéciale militaire de Tokyo, 1891—94.

Biog.: Devenu sous-lieutenant d'infanterie au 22me régiment, 1894; prit part à la guerre sino-japonaise, 1894—95; devenu lieutenant, 1897, officier-élève à l'Ecole Supérieure de Guerre de Tokyo, 1897; sorti en 1900; promu au grade de capitaine (1900) au 22me régiment. Fut attaché au 2me bureau de l'Etat-major général de l'Armée (1901); devenu adjudant-major des troupes japonaises stationnées à Shanghai 1901—02; envoyé en France en mission depuis octobre 1902 jusqu'à présent. Devenu chef de bataillon, 1905. Il fut délégué du Japon à la Conférence internationale d'hygiène à Genève (septembre 1906). Le Major Takatsuka parle le français.

Décorations: le „Trésor-sacré", le „Soleil Levant" de 4me classe, etc

[illegible]

LUXEMBOURG.

Son Excellence M. **EYSCHEN**, Ministre d'Etat, Président du Gouvernement Grand-ducal. Premier délégué.

Né: 1843.

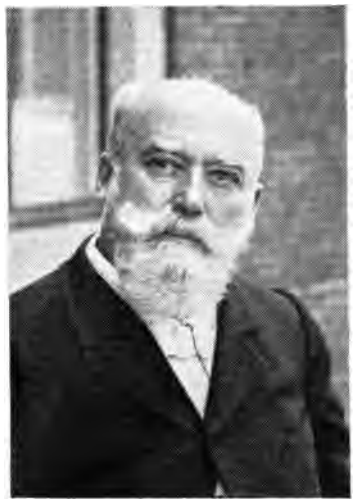

Son Excellence M. EYSCHEN.

Biog.: A un grand succès comme avocat; élu député en 1868. Entré au cabinet comme chef des départements de la Justice et des Travaux Publiques en 1875; Chargé d'Affaires à Berlin, 1876. Depuis 1886

premier ministre; 2me successeur du Ministre von Blochausen. M. Eyschen fut membre de la Conférence de La Haye de 1899; et du Comité des Lois de Guerre sur terre.

Œuvres: Droit public du Grand Duché de Luxembourg.

Adresse: Luxembourg.

M. le Comte DE VILLERS. Chambellan néerlandais et luxem-

M. le Comte DE VILLERS.

bourgeois. Secrétaire de Son Altesse Royale le Grand Duc de Luxembourg pour les affaires de l'Etat. Chargé d'Affaires à Berlin.

Né: le 9 octobre, 1843.

Educ.: Metz, Luxembourg, Bonn s/R., Heidelberg, et Liège. Docteur en droit.

Biog.: Magistrat, 1872; Secrétaire de Sa Majesté le Roi Grand-duc Guillaume III des Pays-Bas, 1882; Chargé d'Affaires à Berlin, 1899; Secrétaire du Grand-duc Adolphe de Luxembourg, 1891.

Adresse: Château de Born, Grand Duché de Luxembourg à Luxembourg.

MEXIQUE.

Son Excellence M. SEBASTIEN B. DE MIER, Envoyé extraordinaire et Ministre plénipotentiaire à Paris. Délégué plénipotentiaire.

Né: 1849.

Marié: 1877.

Educ.: à Paris.

Biog.: M. de Mier est parent, quoiqu'éloigné, de feu M. de Mier qui représenta le Mexique à la Conférence en 1899. Nommé Envoyé extraordinaire et Ministre plénipotentiaire du Mexique à Londres en 1899, transféré à Paris, 1901; Commissaire-général du Mexique à l'exposition de Paris, 1900.

Décorations: Grand officier de la Légion d'Honneur; Officier de l'instruction publique; grand Croix d'Isabelle la Catholique Commandeur de Charles IV; Grand Officier du Medjidié; Tisman Hemagun de Perse, première classe, en diamants.

Adresse: 19, boulevard Victor Hugo, Neuilly sur Seine.

Son Excellence M. GONZALO A. ESTEVA, Envoyé extraordinaire et Ministre plénipotentiaire à Rome. Délégué.

Né: en 1843.

Biog.: M. Esteva est doyen des membres du corps diplomatique mexicain en service, hors de son pays. Il a été chargé par son Gouvernement à différentes époques de diverses missions diplomatiques importantes en Europe; a été sénateur et député au Parlement du

Mexique ; sa famille a donné cinq Ministres d'Etat au Mexique, son grand-père, son père, et trois de ses oncles ayant rempli cet office. M. Esteva est depuis seize ans envoyé extraordinaire et Ministre plénipotentiaire du Mexique à Rome. Il parle, outre l'espagnol (sa langue maternelle), trois langues modernes.

Son Excellence M. GONZALO A. ESTEVA.

Décorations : Commandeur et Grand Officier de divers ordres de Chevalerie.

Œuvres : M. Esteva est un homme de lettres, écrivain et poète.

Adresse : Légation du Mexique, Rome ; Hôtel des Indes, La Haye.

Son Excellence M. DE LA BARRA, Envoyé extraordinaire et Ministre plénipotentiaire à Bruxelles et à La Haye. Délégué.

Né: à Queretaro, le 16 juin, 1863.

Marié: 1895.

Biog.: A l'âge de 21 ans, il occupa les chaires de mathématiques et de logique à l'Ecole nationale préparatoire du Mexique. Résilia ses fonctions dans l'enseignement pour entrer dans la vie publique, et fut élu député au Congrès Fédéral et membre du Conseil Municipal de Mexico. Plus tard il devint conseiller-avocat du Ministère des

Son Excellence M. DE LA BARRA.

Affaires Etrangères, et occupa ce poste pendant plusieurs années. Il fut nommé plénipotentiaire du Mexique pour la conclusion du traité de commerce et de navigation avec les Pays-Bas et du traité d'Extradition avec l'Italie; député aux Congrès fédéraux, 1891 à 1896; délégué de l'Académie mexicaine de Législation et Jurisprudence au Congrès juridique de Madrid, en 1892; délégué mexicain au Congrès Internati-

onale Américain de 1901, dans lequel il joua un rôle important, et fut élu Président du Comité de Droit International. En 1902 fut nommé Ministre plénipotentiaire du Mexique près des Républiques du Sud-Amérique, côte de l'Atlantique, avec résidence à Buenos-Ayres, où il resta deux ans. Il fut ensuite nommé par le Président Porfirio Diaz Ministre plénipotentiaire du Mexique à Bruxelles et à La Haye, position qu'il occupe toujours. Il fut aussi le premier délégué mexicain au Congrès pan-américain à Rio, 1906, et président de la Commission de Codification du droit international, et de naturalisation. Il est membre honoraire de l'Académie Royale de Jurisprudence de Madrid.

Décorations: Commandeur de l'Ordre Royal de Charles III, de la Couronne d'Italie, etc.

Œuvres: Pendant son séjour à Buenos-Ayres, il étudia la République Argentine sous différents aspects, et publia un ouvrage sous le titre „L'Immigration en Argentine"; Droits et Devoirs des Neutres, etc. A traduit en espagnol, M. Andrew Carnegie's „Pour l'arbitrage."

Adresse: Boulevard Bisschofsheim, Bruxelles.

MONTENEGRO.

Son Excellence M. DE NELIDOW, Conseiller Privé Actuel. Ambassadeur de Russie à Paris. Délégué. (Voir Russie.)

Son Excellence M. DE MARTENS. (Voir Russie.)

Son Excellence M. TCHARYKOW. (Voir Russie.)

NICARAGUA.

M. CRISANTO MEDINA, Envoyé extraordinaire et Ministre plénipotentiaire à Londres. Délégué.

Né: Amérique Centrale, le 19 mars, 1840.

Educ.: Paris et Londres.

Biog.: Dans les services consulaire et diplomatique des Républiques de l'Amérique Centrale depuis 1862. A l'heure actuelle Ministre de Nicaragua à Londres et Paris.

Décorations: Grand'Croix de la Légion d'Honneur, etc.

Adresse: 3, rue Bocador, Paris; 1, York Place, Baker St., Londres.

NORVÈGE.

Son Excellence M. FRANCIS HAGERUP, Envoyé Extraordinaire et Ministre plénipotentiaire aux Pays-Bas et à Copenhague. Délégué, plénipotentiaire.

Né: à Horten, le 22 janvier, 1853.

Educ.: Etudia la médecine pendant trois ans, puis la jurisprudence; étudia la loi romaine et moderne pendant un an à Munich, Leipsic, et Paris.

Biog.: En 1878 entra comme professeur à l'université de Christiania, et Membre de la Cour Municipale de Justice de la même ville. En 1885, passa son doctorat en droit, et devint professeur agregé de l'université de Christiania. Il a étudié spécialement le droit international, le droit pénal et le droit de procédure. Il est très renommé comme Conférencier. Il a rendu de grands services comme membre de diverses Commissions légales. Il fut en 1900—03 président de la Commission de procédure Civile, et dut de ce fait voyager en Angleterre, en France, en Allemagne et en Autriche. C'est un fin orateur, très réputé dans la politique norvégienne. En 1893 il fut nommé Ministre d'Etat, et devint en 1895 président du Conseil des Ministres à la tête d'un cabinet qui resta au pouvoir jusqu'en février, 1898. En 1900, il fut ré-élu au „storting" comme deputé principal de Christiania; il devint chef du parti Conservateur, revenu au pouvoir après les élections de 1903. Le roi lui confia la formation d'un nouveau ministère; il dirigea les négociations entre la Norvège et la Suède sur la

question consulaire, puis insista pour que la question de la dissolution de l'union soit soumise aux électeurs, mais ne pouvant se trouver d'accord sur ce point avec le „Storting", il démissionna, et reprit sa chaire à l'université de Christiania, tout en continuant à représenter la ville comme député principal au „Storting". En 1906 il fut nommé envoyé plénipotentiaire à Copenhague et à La Haye. L'Université de

Son Excellence M. FRANCIS HAGERUP.

Lund lui a conféré le grade honoraire de docteur de philosophie. Il est aussi membre de l'Institut de Droit International, ainsi que de plusieurs Sociétés Savantes Etrangères.

Décorations: Grand'Croix de l'Ordre de Saint Olaf et de l'Ordre du Danebrog; Commandeur de l'Ordre suédois de l'Etoile du Nord; Médaille de valeur et de sauvetage, etc.

Œuvres: Le docteur Hagerup est un écrivain fertile d'ouvrages de droit; rédacteur-en-chef d'un journal technique de droit.

Adresse: Stockholms-gade 43, Copenhague; et à La Haye: Hôtel du Vieux Doelen.

M. JOACHIM GRIEG. Armateur et Député. Délégué technique.

Né à Bergen, 1849.

Biog.: Entra dans la marine marchande, 1866; et fut capitaine au long cours de 1874 à '79. En 1883 fonda une maison d'armateurs et courtiers maritimes à Bergen; fut nommé vice-consul du Portugal à Bergen, en 1888, et en 1896 fonda une succursale de sa maison

M. JOACHIM GRIEG.

M. CHRISTIAN LOUS LANGE.

à Christiania. Il est président de la Compagnie d'Assurances Maritimes de Bergen, et vice-président du „*Véritas*" de Norvège; membre du Comité consulaire de Norvège, en 1904; il est député de Bergen au „Storting".

Adresse: Bergen et Christiania. A La Haye: Hôtel des Deux Villes.

M. CHRISTIAN LOUS LANGE, Secrétaire du Comité Nobel du Storting Norvégien. Délégué technique.

Né à Stavanger, 1869.

Educ.: Université de Christiania. Etudes spéciales de l'histoire et des langues. Passé avec succès l'examen du professorat, en 1893.

Biog.: Appartient à l'enseignement supérieur à Christiania; secrétaire du Comité Nobel du Parlement norvégien depuis sa fondation en 1900, et bibliothécaire de l'Institut Nobel. A visité l'Angleterre et la France, ainsi que d'autres pays d'Europe pour le Comité Nobel.

Œuvres: Ouvrages d'histoire, et articles de presse sur des questions internationales.

Adresse: Comité Nobel, Christiania; et à Schéveningue, Grand Hôtel.

M. EIVIND BLEHR.

M. EIVIND BLEHR, secrétaire de Légation. Secrétaire de la Délégation.

Né: 1881.

Biog.: Docteur en droit, 1903; juge cantonnal, 1903—05. En 1905 après la dissolution de l'Union entre la Norvège et la Suède, entra au bureau du Ministère des Affaires Etrangères comme secrétaire. Vient d'être nommé secrétaire de la Légation de Norvège à La Haye, ainsi que secrétaire de la Délégation norvégienne à la Conférence de la Paix.

Adresse: Légation de Norvège, La Haye.

PANAMA.

M. BELISARIO PORRAS. Délégué.

Né : à Panama, 1858.

Educ. : Université de Bogotá, 1872—82, où il étudia la littérature,

M. BELISARIO PORRAS.

la philosophie, le droit, et les sciences politiques. Puis, à l'Université Libre de Bruxelles.

Rép. : D'abord avocat, puis juge dans son pays. En 1869 consul-general à Bruxelles, et après membre de la Légation colombienne au

Quirinal. Rentra dans son pays, et fut élu député. Devint ensuite professeur de droit au Salvador; puis au Nicaragua. Prit part en 1899 à la Révolution de Colombie. Parle l'espagnol, le français, l'anglais et l'italien.

Œuvres: „Un traité de Droit Administratif"; la „Géographie de Nicaragua" et „Mémoires de Trois Ans de Campagne dans l'Isthme".

Adresse: Hôtel Paulez, La Haye.

M. ELLERY CORY STOWELL, secrétaire de la Délégation.

Né: 1875; éducation à l'Université de Harvard; licencié en droit de la Faculté de Paris, et diplômé de l'Ecole des Sciences Politiques.

Adresse: 33 Hooge Nieuwstraat, La Haye.

PARAGUAY.

Son Excellence M. EUSEBIO MACHAÏN, Envoyé Extraordinaire et Ministre plénipotentiaire à Paris. Délégué.

Adresse: Hôtel Paulez, La Haye.

PAYS-BAS.

M. W. H. DE BEAUFORT, Ancien Ministre des Affaires Etrangères. Membre de la Seconde Chambre des Etats-Généraux. Délégué ; plénipotentiaire.

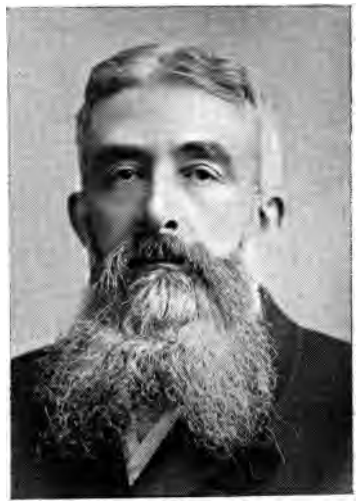

M. W. H. DE BEAUFORT.

Né : à Leusden, 1845.

Educ. : Fit ses études à l'Université d'Utrecht, où il fut reçu docteur en droit.

Biog. : En 1877 élu représentant de l'arrondissement de Tiel à la

Chambre des Députés, mais en 1883 il ne fut pas réélu. En 1884 la province de la Hollande méridionale le nomma Sénateur et au cours de la même année, il fut élu comme député par la ville d'Amsterdam. De 1897 jusqu'à 1901 il siégait au Ministère des Affaires Etrangères. M. de Beaufort a été pendant de longues années le rédacteur et le collaborateur du „Gids".

Œuvres: M. de Beaufort est un écrivain et savant de marque. Il est auteur de plusieurs livres, entre autres, „L'Education et la Société"; „Prince ou Roi"; „Contre le Docteur Kuyper" etc., aussi une étude historique sur „Oliver Cromwell"; „Essais historiques"; „Essais politiques", et plusieurs écrits politiques de moindre importance.

Adresse: 5 Oranjestraat, La Haye.

M. T. M. C. ASSER. Docteur en Droit de l'Université de Leide; Ministre d'Etat; Président de la Section des Affaires Etrangères du Conseil d'Etat des Pays-Bas; Président des Commissions Royales pour les examens diplomatiques et pour le Droit International Privé; Ancien Professeur de Droit à l'université d'Amsterdam; Président de l'Institut de Droit International, Docteur en Droit Honoraire des universités d'Edimbourg (1884) de Bologna (1888), de Cambridge (1896); Membre de l'Académie Royale des Sciences des Pays-Bas, 1880; Adjoint de l'Académie Royale des Lettres de Belgique, 1899; Membre de l'Académie Royale de Roumanie.

Né: le 28 avril, 1838.

Educ.: l'Université d'Amsterdam.

Biog.: Docteur en Droit, 1860; Avocat à la Cour d'Amsterdam, 1860—1893; Professeur de Droit à l'université d'Amsterdam, 1862—1893; Membre (pour les Pays-Bas) de la Commission Centrale pour la Navigation du Rhin (1888—1895); Conseiller du Ministère des Affaires Etrangères (1875—1893); Membre et Président de Section

du Conseil d'Etat (depuis 1893); Ministre d'Etat depuis 1904. C'est sur sa proposition que le Gouvernement des Pays-Bas a, en 1892, invité les puissances de l'Europe à une Conférence à La Haye pour préparer la codification du droit international privé, œuvre difficile, mais d'une utilité incontestable. A la Conférence, qui s'est réunie en 1893 et en 1894 sous la présidence de M. Asser, ont pris part tous les

M. T. M. C. ASSER.

états de l'Europe continentale, excepté la Grèce, la Serbie et la Turquie. Le premier résultat de cette conférence a été le traité sur la *Procédure Civile* signé à La Haye par les plénipotentiaires de 16 Etats, le 14 nov. 1896, et entré en vigueur le 25 mai, 1899. En 1900 et en 1904 ont eu lieu à La Haye la troisième et la quatrième Conférence pour le droit international privé, également sous la présidence de M.

Asser. Elles ont eu pour résultat la conclusion de conventions fort remarquables sur le droit de famille international, signées à La Haye en 1902 et en 1905 par un grand nombre d'Etats. Ces Conventions sont relatives au m a r i a g e, au d i v o r c e, et à la séparation de corps, à la tutelle des mineurs, à l'interdiction, aux effets de mariage sur la p e r s o n n e et les b i e n s des époux. Une autre Convention, signée en 1905, a pour objet la révision de la Convention de 1896, relative à la procédure civile. M. Asser est une des autorités les plus distinguées en matière de droit international.

Ecrits: Traité d'Economie Politique sur la Valeur, 1858 (Mémoire Couronné par la faculté de droit à l'Université de Leide). Le droit constitutionnel convernant la direction des Affaires Etrangères, 1860; Précis de Droit Commercial néerlandais (1 Ed. 1873; 10me Ed. 1904), 1873; Eléments de Droit International Privé, publié en hollandais, 1880 (traduit en allemand, en français, et en roumain — deux éditions), en Serbe, en Espagnol; fondateur, avec d'autres, de la „Revue de Droit International", dont il est le rédacteur depuis 1869.

Son Excellence le Lieutenant-Général JONKHEER J. C. C. DEN BEER POORTUGAEL. Délégué plénipotentiaire. Ancien Ministre de la Guerre, Conseiller d'Etat, 2me Délégué plénipotentiaire à la Conférence de la Paix de 1899.

Né: le 1 février, 1832.

Marié: le 8 mai, 1862.

Educ.: l'Académie Royale Militaire de Breda.

Biog.: 19 juillet, 1852, devenu lieutenant d'infanterie; 11 novembre, 1868, Capitaine d'Etat-major Général; en septembre, 1874, élu membre auxiliaire de l'Institut de Droit International. Attaché aux délégués néerlandais à la Conférence de Bruxelles de 1874; 21 septembre, 1874, devenu directeur de l'Ecole Supérieure de l'Etat-major

Général; 29 novembre, 1876, devenu Intendant en Chef de l'Armée; 1er février, 1879, devenu Ministre de la Guerre; 26 août, 1883, Gouverneur de l'Académie Royale Militaire; 15 février, 1885, Général-Major, Inspecteur de l'Enseignement Militaire; 3 septembre, 1888, élu membre de l'Institut de Droit International; le 29 octobre, 1887, devenu commandant de la 3me division d'infanterie; 27 avril, 1889,

Son Excellence le Lieutenant-Général Jonkheer J. C. C. DEN BEER POORTUGAEL.

commandant des lignes de défense d'Amsterdam; 30 juillet, 1892, Conseiller d'Etat; 1900, reçut le rang de Lieutenant-Général; Premier Délégué plénipotentiaire à la Conférence de Genève de 1906.

Décorations: Chevalier de l'Ordre du Lion néerlandais, du Danebrog de Danemark, de la Couronne de Prusse, de l'Ordre de Chène,

Grand'Croix de l'Ordre du Soleil et Lion; Grand'Croix de l'Ordre Sainte Anne de Russie.

Ecrits: „Le Droit de la Guerre" (Het Oorlogsrecht), Breda, 1872. „Le Droit Maritime International, Breda, 1888" (Internationaal maritiem recht). Co-opérateur du Manuel de l'Institut de Droit International sur les Lois de la Guerre, 1880; „Le Droit de la Guerre et de la Neutralité", (Oorlogs- en Neutraliteitsrecht), 1900.

M. le Jonkheer J. A. ROELL.

Le Général Poortugael parle l'allemand, le française et lit l'anglais.

Adresse: La Haye.

Son Excellence M. le Jonkheer J. A. ROELL, Aide-de-Camp, Vice-Amiral en Retraite. Ancien Ministre de la Marine. Délégué; plénipotentiaire.

Né: 1838.

Biog.: Entra à l'école navale, 1851; devint aspirant de marine, 1854; plusieurs séjours dans les Indes Orientales et Occidentales; a commandé plusieurs navires; nommé Capitaine de la marine royale en 1885; aide-de-camp de S. M. le Roi de Hollande, 1876; Contre-amiral, 1890; Commandant de l'escadre des Indes orientales et chef du

M. J. A. LOEFF.

département de la Marine dans les Indes orientales hollandaises, de 1891 à 1894; promu Vice-amiral, 1893; démissionna, 1894. Il a été Ministre de la Marine de 1898 à 1902.

Adresse: La Haye.

M. J. A. LOEFF, Ancien Ministre de la Justice; Membre de la Seconde Chambre des Etats-Généraux. Délégué plénipotentiaire.

Né: 1858.

Educ.: Docteur en droit et en sciences politiques.

Biog.: Avocat de 1887 à 1901; membre de la Seconde Chambre des Etats-Généraux, 1896 à 1901; Ministre de la Justice, 1901 à 1905; depuis 1905 de nouveau membre de la Seconde Chambre des Etats-Généraux et avocat.

Adresse: La Haye.

M. le Jonkheer W. J. M. VAN EYSINGA, Chef de la Direction po-

M. le Jonkheer
W. J. M. VAN EYSINGA.

M. le Jonkheer
H. A. VAN KARNEBEEK.

litique au Ministère des Affaires Etrangères. Délégué adjoint. Docteur en droit et ès sciences politiques.

Né: 1878.

Educ.: A Leiden; docteur en droit et ès sciences politiques. Thèse doctorale „Essai d'Une Introduction au Droit des Traités néerlandais".

Biog.: Entra au Ministère des Affaires Etrangères, 1902; nommé Directeur de la Direction Politique au dit Ministère, 1906.

Adresse: 6 Balistraat, La Haye.

M. le Jonkheer H. A. VAN KARNEBEEK. Gentilhomme de la Chambre. Sous-chef de Devision au Ministère des Colonies. Délégué ajdoint.

Né: le 21 août, 1874.

Educ.: Université d'Utrecht, Docteur en droit et ès sciences politiques.

Biog.: Secrétaire de la Conférence de La Haye en 1899; et des Conférences de droit international privé en 1900 et 1904. Actuellement sous-chef de division au Ministère des Colonies.

Décorations: Officier de l'Osmanie; Chevalier de l'Ordre de Saint-

Lieutenant-Colonel
H. L. VAN OORDT.

Lieutenant de Vaisseau
H. G. SURIE.

Stanislas de Russie; de la Couronne d'Italie, de la Couronne de Roumanie, et de l'Ordre d'Alexandre de Bulgarie.

Œuvres: Brochures sur le droit international.

Adresse: 59, Delistraat, La Haye.

M. le Lieutenant-Colonel H. L. VAN OORDT, de l'Etat-major. Professeur à l'Ecole Supérieure Militaire. Délégué technique.

Né: 1857.

Educ. : Académie militaire de Bréda, et Ecole Militaire Supérieure.

Biog. : Nommé officier à sa sortie de l'Ecole Militaire. En 1893 promu à l'Etat-major général, et nommé à la chaire de droit international à l'Ecole Militaire Supérieure, où il est encore à l'heure actuelle. Il occupe aussi à présent un poste auprès du Lieutenant-Général de l'Etat-major de l'armée hollandaise.

Œuvres : Articles sur le droit international ; études sur la tactique militaire, etc.

Adresse : 119, Jan van Nassaustraat, La Haye.

M. le Lieutenant de vaisseau H. G. SURIE. Attaché au Ministère de la Marine. Délégué technique.

Biog. : M. Surie qui est Lieutenant de Vaisseau de première classe était conseiller technique du Ministère de la Marine durant la guerre russo-japonaise sur les questions de droit international maritime.

PEROU.

Son Excellence M. CARLOS G. CANDAMO, Envoyé extraordinaire et Ministre plénipotentiaire à Paris. Délégué ; Plénipotentiaire.

Né : à Lima en 1844.

Educ. : Angleterre et Allemagne.

Biog. : Plusieurs fois représentant de son pays en France et Angleterre. Habite Paris depuis quarante ans. Parle plusiers langues.

Décorations : Commandeur de la Légion d'Honneur ; Grand'Croix d'Isabelle la Catholique, etc.

Adresse : Hôtel d'Orange (Villa). Schéveningue.

M. GUSTAVO DE LA FUENTE, premier secrétaire de Légation à Paris. Délégué adjoint.

Né : en 1854.

Educ. : Université de Lima.

Biog. : Journaliste, puis diplomate. Est depuis douze ans premier Secrétaire de la Légation à Paris après avoir été Secrétaire à Rome, Bruxelles, La Haye, Madrid, Buenos-Ayres, La Paz.

Décorations : Légion d'Honneur ; Couronne d'Italie ; Ordre d'Isabelle la Catholique, etc.

Adresse : Hôtel d'Orange (Villa), Schéveningue.

PERSE.

Son Excellence MIRZA SAMAD KHAN MOMTAZ ES SALTANEH, Envoyé extraordinaire et Ministre plénipotentiaire à Paris. Délégué plénipotentiaire.

Son Excellence MIRZA AHMED KHAN, SADIGH UL MULK.

Son Excellence MIRZA AHMED KHAN, SADIGH UL MULK, Envoyé extraordinaire et Ministre plénipotentiaire à La Haye. Délégué plénipotentiaire.

Biog.: Nommé en 1866 deuxième secrétaire de la Légation de Perse a Paris; promu premier secrétaire en 1870, nommé Conseiller de Légation à Paris, en 1878; en 1882 parti pour la Perse. Entré alors au Ministère des Affaires Etrangères comme Conseiller et Introducteur des Ambassadeurs. En 1900, nommé agent diplomtique à Sofia, avec le titre de Ministre plénipotentiaire. En 1901 nommé Chargé d'Affaires à Constantinople, où il resta pendant neuf mois. Ensuite retourné à Sofia pendant quatre mois; puis rentré en Perse, où il resta pendant trois ans environ. Nommé, en avril 1905, Envoyé extraordinaire et Ministre plénipotentiaire à La Haye, position qu'il occupe actuellement.

M. A. OPPENHEIM, Consul Général de Perse, Secrétaire de la Délégation.

M. MIRZA MAHMOUD KHAN, Troisième secrétaire de la Légation à La Haye, Secrétaire de la Délégation.
Adresse: 171, Bezuidenhout, La Haye.

EMIR KHAN DE BEHARLOU, Attaché à la Légation de Paris, Attaché à la Délégation.

PORTUGAL.

Son Excellence M. le Marquis DE SOVERAL, Envoyé extraordinaire et Ministre plénipotentiaire à Londres. Premier Délégué, plénipotentiaire.

Son Excellence M. le Marquis DE SOVERAL.

Adresse : 27, Plein, La Haye.

Biog. : Ancien Attaché et secrétaire de la Légation du Portugal à Vienne, Berlin et Madrid ; Ambassadeur extraordinaire du Portugal

au Couronnement du Roi d'Angleterre; Pair du Royaume; Conseiller d'Etat; premier secrétaire à Londres, 1885; comme Ministre en 1891 il régla le conflict soulevé entre le Brésil et l'Angleterre à propros de l'occupation de l'Ile de Trinidad.

Décorations: Grand'Croix de la Tour et l'Epée et du Christ de Portugal; Grand'Croix de Saints Maurice et Lazare d'Italie; Grand' Croix de l'Aigle Blanc de Russie; Grand'Croix de l'Ordre de Pie IX du Pape; Grand-Croix du Lion Néerlandais, d'Hollande; Grand' Croix du Soleil Levant du Japon; Grand'Croix de Saint Olaf de Norvège; Grand'Croix de Saxe-Coburg et Gotha; Grand officier de la Légion d'Honneur de France; Chevalier et Commandeur de plusieurs autres ordres.

Ministre des Affaires Etrangères du Portugal, 1895—97; Envoyé extraordinaire et Ministre plénipotentiaire du Portugal à Londres, 1897, position qu'il occupe toujours.

Décorations: Chevalier Grand'Croix de Saint Michel et de Saint Georges, 1897; Grand'Croix de l'Ordre de Victoria, 1903.

Adresse: Légation du Portugal, à Londres; 27, Plein, La Haye.

Son Excellence M. le Comte DE SELIR. Envoyé extraordinaire et Ministre plénipotentiaire à S. M. le Roi de Portugal à La Haye. Délégué, Plénipotentiaire.

Né: 20 juillet, 1857.

Educ.: en Angleterre, France, Allemagne, Belgique et Portugal.

Biog.: Entré au service diplomatique de Portugal comme attaché à Rome le 7 novembre, 1881; 2me Secrétaire à Vienne le 7 septembre, 1882; 1er secrétaire à Rio de Janeiro, 1884; 1er secrétaire à Vienne, à La Haye, à Berlin, à Paris et à Madrid, et Chargé d'Affaires, ad interim; Chargé d'Affaires à Paris en 1894; Envoyé extraordinaire et Ministre plénipotentiaire à La Haye le 30 janvier, 1896. Le Comte de Sélir fut

délégué à La Haye, et membre du Comité des Lois de Guerre sur Terre.

Il parle l'allemand, l'anglais, le français et le portugais.

Décorations: Grand Cordon d'Isabelle; Grand Officier de l'Ordre Civile de Bulgarie; Commandeur de l'Orange Nassau; officier des Ordres d'Albert de Saxe et Ernestine de Saxe-Coburg; Chevalier des Ordres de St. Grégoire; de la Couronne de Fer d'Autriche et de la Couronne de Prusse.

Son Excellence M. ALBERTO D'OLIVEIRA. Envoyé extraordinaire et Ministre plénipotentiaire à Berne. Délégué plénipotentiaire.

Son Excellence M. le Comte DE SELIR.

Educ.: Licencié en droit de l'Université de Coïmbra, Portugal.

Biog.: Nommé Consul-Général et Chargé d'Affaires à Tanger en 1896. Nommé Chargé d'Affaires à Berne, 1902; Ministre plénipotentiaire à Berne, 1905; Délégué du Portugal à la Conférence de la Croix Rouge à Genève en juin 1906, et à la Conférence de Berne sur la Protection Ouvrière en septembre 1906. A l'heure actuelle Ministre du Portugal à Berne.

Œuvres en portugais: Poésies, 1891; „Essais critiques et Litté-

raires", 1894; une pièce de Théâtre „Suave Milagre", 1901; Receuil de Chansons populaires portugaises, 1902; ainsi que de nombreux articles et essais de politique internationale.

Adresse: Légation du Portugal, Berne; 27 Plein, La Haye.

M. 1e Lieutenant de l'Etat-Major THOMAZ ANTONIO GARCIA ROSADA. Délégué technique.

Son Excellence M. ALBERTO D'OLIVEIRA.

Né: à Beja, 1864.

Educ.: à Lisbonne, Collège Royal Militaire, et à l'Ecole Polytechnique.

Marié: à Lisbonne.

Biog.: Devenu sous-lieutenant, 1884; Lieutenant 1888; Capitaine 1889; Commandant 1899; Lieutenant-Colonel 1906. Fut chef d'Etat-

major de l'Expédition militaire envoyée à l'Inde Portugaise ; Gouverneur du district de Lourenço-Marques de juillet 1901 jusqu'à décembre 1902 ; Gouverneur général de la Province du Mozambique de décembre 1902 jusqu'à janvier 1905 ; Plénipotentiaire à la Conférence de Bruxelles pour la révision du régime des spiritueux en Afrique en 1901. Est actuellement chef du troisième Bureau de la Direction Générale de l'Etat-major. Il parle le français et le portugais.

Décorations : Chevalier de l'Ordre de S. Thiago ; Officier des Ordres de la Tour et l'Epée, et de S. Bento de Aviz ; Officier de la Légion d'Honneur, etc.

Adresse : Hôtel d'Orange, Scheveningue.

M. IVENS FERRAZ, Capitaine-lieutenant de la Marine. Delégué technique.

M. CARLOS RANGEL DE SAMPAIO, Secrétaire de la Légation de Portugal à La Haye. Deuxième Secrétaire de la Délégation.

Adresse : 5A, Denneweg, La Haye.

M. LUIZ HENRIQUES DE LANCASTRE, Attaché à la Delégation.

ROUMANIE.

Son Excellence M. ALEXANDRE BĒLDIMAN, Envoyé Extraordinaire et Ministre plénipotentiaire à Berlin. Premier délégué.

Né: 16/28 mai, 1855, à Jassi (Moldavie).

Son Excellence M. ALEXANDRE BELDIMAN.

Educ.: Dresde et Berlin. Docteur en Droit de la Faculté de Berlin (1877).

Marié: 1 mai, 1881.

Biog.: Entré dans la carrière diplomatique en 1878 comme attaché à l'époque du Congrès de Berlin; accompagna en cette qualité la Mission Roumaine, envoyé à cette occasion à Berlin; Secrétaire de l'Agence Diplomatique de Roumanie, nouvellement créée en 1879 à Sofia; Premier secrétaire de Légation à Vienne et Berlin (1881-1883); Directeur de la Division Politique au Ministère des Affaires Etran-

Son Excellence M. EDGARD MAVROCORDATO.

gères à Bucarest; accompagna le Roi de Roumanie lors de la visite que S. M. fit à Belgrade au Roi Milan en 1884; accompagna deux fois Mr. Jean Bratiano dans ses voyages politiques en 1883 et 1885; nommé Agent Diplomatique et Consul Général de Roumanie à Sofia en 1885; fonctionna plusieurs fois comme Secrétaire Général du Ministère des Affaires Etrangères à Bucharest; 1887 Mission spéciale à Berlin

pour négocier la révision du traité de commerce entre la Roumanie et l'Allemagne ; nommé 1888 Ministre à Belgrade, 1895 Secrétaire Général au Ministère des Affaires Etrangères, 1896 Envoyé extraordinaire et Ministre plénipotentiaire à Berlin. M. Beldiman fut premier plénipotentiaire de la Roumanie au Congrès de La Haye de 1899, et membre du Comité des Armemants et du Comité des Lois de Guerre sur Terres.

Décorations : Grand Officier de l'Etoile et de la Couronne de Roumanie ; Commandeur de l'Ordre Carol I ; Grand Croix de la Couronne et de l'Aigle Rouge de Prusse, etc.

M. le Capitaine ALEXANDRE STURDZA.

Adresse : Légation de Roumanie à Berlin.
Il parle le roumain, le français et l'allemand.

Son Excellence M. EDGARD MAVROCORDATO, Envoyé extraordinaire et Ministre pléniopotentiare de Roumanie à La Haye. Délégué plénipotentiaire.

Biog. : Attaché de Légation à Paris, 1881, Puis second secrétaire à Saint-Pétersbourg, chef de Cabinet du Ministre des Affaires Etrangères, premier secrétaire à Rome, et ensuite à Constantinople, Conseiller à

Vienne, Ministre plénipotentiaire de deuxième classe à Belgrade de 1899 à 1905, et enfin accrédité en 1905 comme Ministre plénipotentiaire de première classe près de la Cour des Pays-Bas.

Adresse: Légation de Roumanie, La Haye.

M. le Capitaine ALEXANDRE STURDZA, du Grand Etat-major. Délégué technique.

Adresse: Hôtel du Parc, Schéveningue.

M. MICHEL BOERESCO, deuxième secrétaire de Légation à Berlin, secrétaire de la Délégation. Docteur en droit de l'université de Paris, diplôme de l'Ecole des Sciences politiques de Paris.

Adresse: Légation de Roumanie à Berlin.

RUSSIE.

Son Excellence M. DE NELIDOW, Conseiller Privé actuel, Ambassadeur de Russie à Paris, Premier Délégué. Plénipotentiaire. Président de la Conférence.

Son Excellence M. DE NELIDOW.

Né: 1835.

Educ.: Fit de brillantes études à l'université de Saint-Pétersbourg.

Biog.: Entré au Ministère des Affaires Etrangères, qui était alors

présidé par le Comte de Nesselrode; devint secrétaire de Légation à Athènes; transféré à Munich, où il épousa la Princesse Khilkow, cousine-germaine du Prince Khilkow, qui a construit le chemin de fer trans-sibérien. Promu successivement Conseiller d'Ambassade à Constantinople, le Comte Ignatiew étant alors l'Ambassadeur de Russie dans cette ville; Chef de la Chancellerie du Grand Duc Nicolas; Ministre à Dresde pendant la guerre; et à l'époque du Couronnement d'Alexandre III, Ambassadeur de Russie à Constantinople, où il resta jusqu'à l'année 1897; transféré à Rome, 1897. M. de Nelidow est actuellement Ambassadeur de Russie à Paris. C'est lui, qui a rédigé les articles de l'Armistice d'Adrianople, qui servirent de base au Traité de San Stéfano qu'il a signé comme 2me plénipotentiaire.

Adresse: Ambassade de Russie, Paris; Hôtel du Vieux Doelen, La Haye.

Son Excellence M. DE MARTENS, Conseiller Privé, Membre permanent du Conseil du Ministère Impérial des Affaires Etrangères. Délégué, Plénipotentiaire.

Biog.: M. Frédéric de Martens, Président de la Seconde Section de la Conférence de 1899, qui traita des Lois de Guerre sur Terre, occupe une position unique en Europe. Il est connu pour l'équité et la justice impartiale de ses décisions, et son tour d'esprit judicaire lui a valu d'être choisi comme arbitre idéal dans plusieurs différends qui ont été soumis à l'arbitrage. Il a réglé d'autres différends de façon si satisfaisante qu'on lui reconnaît le droit d'être considéré comme le juge suprême de l'Europe. C'est lui qui en 1899 eut à reposer et à défendre les propositions russes d'arbitrage.

M. de Martens, qui parle couramment l'anglais et un grand nombre d'autres langues, est né le 15 août 1845. Il termina ses études à l'Université de Saint-Pétersbourg, en 1867, et se rendit ensuite à l'étranger

pour y passer pendant deux ans les universités principales. En 1869 il devint attaché au Ministère des Affaires Etrangères, mais put néanmoins continuer en même temps ses études scientifiques et ses travaux diplomatiques. En 1871 il devint „Privat-docent" de l'Université de Saint-Pétersbourg, dont il fut promu professeur titulaire en 1873. L'année suivante il fit ses débuts dans la politique internationale,

Son Excellence M. DE MARTENS.

comme délégué ; la Conférence de Bruxelles sur les Lois de Guerre sur Terre, où se trouvait aussi feu le duc de Tétuan, qui fut plus tard premier délégué espagnol à la Conférence de 1899. En 1877 il devint secrétaire du Prince Gortschakow, et en 1881 il fut nommé membre du Conseil du Ministère des Affaires Etrfangères. En 1887 il fut nommé délégué à la Conférence internationale de la Croix Rouge à Carlsruhe. En 1888 il représenta la Russie à la Conference internationale sur

le Droit Maritime. En 1890 et 1891 il représenta la Russie à la Conférence pour l'Abolition de la Traité en Afrique. Il fut élu en 1885 et de nouveau en 1893, Vice-Président de l'Institut de Droit International.

M. de Martens a fait de fréquents voyages dans les principaux pays d'Europe y compris l'Angleterre. Il a prononcé plusieurs sentences arbitrales dans des cas où les intérêts de l'Angleterre étaient en dispute, et notamment dans le différend entre l'Angleterre et la Hollande dans le cas du paquebot „Costa-Rica" qui fut décidé en faveur de la première.

La dernière sentence à été prononcée en 1903 au Tribunal de La Haye, et avait trait aux conflits du Président Castro avec les Puissances. Sa sentence arbitrale la plus importante a été celle pronocée par le Grand Tribunal d'Arbitrage à Paris en 1899, entre la Grande Bretagne et le Vénezuéla au sujet de la délimitation de leurs frontières respectives.

M. de Martens a été aussi sur-arbitre et Président de la Cour élue par la Haute Cour de Justice d'Angleterre et celle des Etats-Unis. En 1891 il devint Conseiller Privé. Dès qu'il fut question de la première Conférence de La Haye, on prévit de tous côtés que M. de Martens y représenterait son pays.

M. de Martens est l'auteur de beaucoup d'ouvrages traitant tous des sujets dont il est passé maître. Son dernier ouvrage publié est une collection remarquable de traités conclus par la Russie en quatorze volumes, soigneusement compilés.

Son Excellence M. NICOLAS TCHARYKOW, Conseiller d'Etat actuel, Chambellan. Envoyé extraordinaire et Ministre plénipotentiaire La Haye. Délégué plénipotentiaire.

Né: janvier, 1855.

Educ. : à Edimbourg, étudia ensuite les sciences politiques au lycée impérial Alexandre.

Biog. : Attaché aux Archives du Ministère des Affaires Etrangères à Moscou, alors sous la direction du Baron Bühler ; en 1876 nommé troisième secrétaire du Prince Gortschakow, qui était alors chancelier ; puis, quand éclata la guerre avec la Turquie, il s'engagea dans les hussards de la Garde, fit la campagne du Danube et des Balkans, et, blessé sous Philoppopolis, reçut la Croix des Braves.

Après la conclusion de la Paix, il rentra à la Chancellerie impériale et fut nommé deuxième secrétaire et gentilhomme de la Chambre de Sa Majesté. En 1883 il fut accrédité comme agent politique auprès de l'Emir de Boukhara ; il resta six mois dans le Khanate. Nommé en 1890 premier secrétaire d'Ambassade à Constantinople, puis chargé d'Affaires intérimaire en Egypte, et en 1893 Conseiller à l'Ambassade à Berlin en 1896 il fut désigné pour renouveler les relations diplomatiques avec la Bulgarie, rompues depuis tantôt dix ans. Après un an de séjour à Sofia, M. Tcharykow fut promu Ministre Résident près du Saint-Siège ; en 1901 fut envoyé comme Ministre à Belgrade jusqu'à 1904 ; puis nommé en 1905 Ministre à La Haye. M. Tcharykow est membre de plusieurs Sociétés Savantes et quelques peu historien.

Œuvres : Rapports devant des Congrès et des Sociétés Savantes ; un travail consacré à l'Ambassade de Grégoire Mikouline en 1601, traitant les rélations diplomatiques entre l'Angleterre et la Russie, au temps d'Elisabeth et du Tsar Boris ; une Cosmographie basée sur la carte de Gérard Mercator ; Biographie de Paul Menzies, envoyé russe au XVIIme siècle etc.

Adresse : Légation de Russie, La Haye.

M. PROZOR, Conseiller d'Etat actuel ; Chambellan ; Ministre de Russie à Rio Janeiro, Délégué technique.

Né: en 1849, en Lithuanie.

Educ.: France, Prytanée de la Flèche, Université de Bonn.

Biog.: Après avoir servi dans l'armée pendant quelque temps entra dans le service diplomatique, et fut envoyé successivement à Stockholm, à Bucarest, à Berne, à Lisbonne, etc. en qualité de secrétaire; puis Consul Général à Genève, Ministre Résident à Weimar; puis Envoyé extraordinaire et Ministre plénipotentiaire à Rio, à Buenos-Ayres et à Montevideo, poste qu'il occupe toujours. M. Prozor parle le français, le russe, l'allemand et l'anglais.

Œuvres: S'est beaucoup occupé de travaux littéraires, surtout de littérature scandinave. A traduit en français toutes les oeuvres d'Ibsen, et est l'auteur des traductions d'Ibsen actuellement en usage sur le théâtre français. Auteur de nombreux articles littéraires, notamment dans la „Revue des deux Mondes", „le Mercure de France", „La Nouvelle Revue" etc. A particulièrement étudié les décadents et les symbolistes français; a traduit „Au dessus des Forces Humaines" de Björnson.

Décorations: Ordre de St. Stanislas et de St. Anne de Russie; Ordre de Saxe-Weimar et Saxe-Alteburg; Ordre de la Rose du Brésil, la dernière Rose donnée par l'Empereur Don Pedro avant la Révolution. M. Prozor est donc le détenteur de la „dernière rose du Brésil."

Adresse: Hôtel Paulez, La Haye.

M. YERMOLOW, Major-Général de l'Etat-Major; agent Militaire à Londres; Délégué technique.

M. MICHELSON, Colonel de l'Etat-major. Agent militaire à Berlin. Délégué Technique.

M. le Capitaine de Vaisseau FELIX BEHR, Agent naval à Londres. Délégué Technique.

Né: 1859.

Educ.: Ecole Navale et Académie Navale de Saint-Pétersbourg, puis Ecole d'Artillerie, Cronstadt.

Biog.: Aspirant de Marine 1879; Capitaine 1905. Attaché à l'Ambassade de Russie à Paris, 1891—95, attaché naval à l'Ambassade de Russie à Londres depuis 1905.

Adresse: Ambassade de Russie, Londres; Hôtel Paulez, La Haye.

M. le COLONEL de l'Amirauté OVTCHINNIKOW, Professeur de Droit international à l'Académie de Marine. Délégué technique.

M. le Conseiller de Collège BARON NOLDE, Professeur extraordinaire de Droit international à l'Institut politechnique à Saint-Pétersbourg; Gérant d'Affaires au premier Département du Ministère Impérial des Affaires Etrangères. Secrétaire de la Délégation.

Né: en 1876.

Biog.: Ayant fini en 1894 ses études de droit à l'Université de Saint-Pétersbourg, a été admis à l'examen d'agrégé à la même université; fut envoyé, pour achever ses études, à Paris, à Bruxelles, à Zürich et à Londres; a été nommé professeur extraordinaire de droit international à la Faculté des Sciences Economiques et Politiques à l'Institut Polytechnique de Saint-Pétersbourg. Est en outre fonctionnaire au Ministère des Affaires Etrangères de Russie, s'occupant plus spécialement des affaires politiques de la péninsule Balcanique; et a pris part aux travaux préparatoires à la Conférence de la Paix. Le Baron Nolde parle le russe, le français, l'allemand et l'anglais.

Œuvres: a publié en 1905 „L'Etat perpétuellement neutre".

Adresse: Grand Hôtel, Schéveningue.

M. le Conseiller Aulique **MANDELSTAMM**, Deuxième Drogman de l'Ambassade de Russie à Constantinople, Secrétaire de la Délégation.

Né: en Russie en 1869.

Educ.: Docteur en Droit International et Licencié en Lettres Orientales de l'Université de St. Pétersbourg; Agrégé à la Faculté de Droit de St. Pétersbourg.

Biog.: Entra au Ministère des Affaires Etrangères de Russie en

M. le Capitaine de Vaisseau FELIX BEHR.

M. BASILI.

1893; fut nommé en 1898 drogman de l'Ambassade Impériale de Russie à Constantinople. Elu Associé de l'Institut de Droit International en 1904. Fut en 1905 Adjoint de l'Agent Russe à la Commission d'Enquête de Paris sur l'incident de la Mer du Nord. Secrétaire de la Délégation russe et de la IIme Conférence de la Paix. Parle le russe, le français, l'allemand, l'anglais, l'italien, le turc et le grec moderne.

Œuvres principales: „Les Conférences de La Haye relatives au Droit International privé", 2 volumes en russe. 1900; „La Commission Internationale d'Enquête sur l'Incident de la Mer du Nord", 1905; „La

Justice ottomane dans ses rapport avec les Puissances étrangères", 1907 en français.

M. l'Assesseur de Collège BASILI, Gentilhomme de la Chambre, troisième secrétaire de la Chancellerie du Ministère Impérial des Affaires Etrangères. Secrétaire de la Délégation.

M. Basily accompagna la Délégation russe à la Conférence de 1899, avec son père, décédé il y a quelques années.

Né: à Paris, 1883.

Educ.: Fit ses études de droit au Lycée Impérial Alexandre, qu'il termina en 1903. Entra au Ministère des Affaires Etrangères en 1905; nommé troisième secrétaire de la Chancellerie Ministérielle en 1905. M. Basily est un fils de M. Alexandre Basily, qui fut délégué de Russie à la Conférence de La Haye de 1899. Il parle le russe, le français, et l'allemand.

Adresse: Grand Hôtel, Schéveningue.

M. le Conseiller honoraire MOURAVIEW. Attaché à l'Ambassade de Russie à Paris. Secrétaire de la Délégation.

Né: en 1885.

Biog.: Fut attaché à l'Ambassade Impériale de Russie à Paris; secrétaire de la Délégation russe à la Conférence de la Paix de 1899. Est actuellement secrétaire de M. de Nélidow, Président de la deuxième Conférence de la Paix, et Conseiller honoraire. M. Valérien Mouraview parle le français, l'anglais, l'allemand, et le russe.

Adresse: Hôtel du Vieux Doelen, La Haye.

M. le Comte SCHOUVALOW, Gentilhomme de la Chambre. Conseiller honoraire. Attaché au premier Département du Ministère Im-

périal des Affaires Etrangères. Secrétaire de la Délégation. Parle le français, l'anglais, l'allemand.

Adresse: Grand Hôtel, Schéveningue.

M. le Capitaine DIMITRI WONLARLARSKY. Attaché à l'Etat-Major général. Secrétaire de la Délégation.

SAN SALVADOR.

M. PEDRO J. MATHEU. Chargé d'Affaires à Paris. Délégué.

Biog. : A occupé plusieurs positions importantes dans son pays, entre autres celle de secrétaire du Président de la République. Est depuis cinq ans chargé d'Affaires et Consul-général de San Salvador à Paris.

Décorations : Grand Croix d'Isabelle la Catholique, etc.

Adresse : Grand Hôtel, Schéveningue.

M. S. PEREZ TRIANA, Délégué. (Voir Colombie).

Adresse : Grand Hôtel, Schéveningue.

SERBIE.

Son Excellence M. le Général SAVA GROUÏTCH, Président du Conseil d'Etat. Délégué.

Né: en 1840, à Kolari, Serbie.

Educ.: Compléta ses études à l'académie militaire de Belgrade; puis boursier du Gouvernement à Berlin et Saint-Pétersbourg. Fut nommé à son retour Directeur du Département de l'Artillerie. Au commencement de la guerre serbo-turque de 1877 il fut nommé pour la première fois Ministre de la Guerre; et devint plus tard premier Ministre du roi Milan. Il a appartenu à plusieurs Cabinets et a été aussi Ministre de Serbie à Sofia, à Athènes, à Saint-Pétersbourg et à Constantinople. Il est actuellement Président du Conseil d'Etat. Il parle le serbe, le français, l'allemand, et le russe.

Œuvres: Un ouvrage (en serbe) sur „L'Organisation de l'Armée Serbe"; un volume sur la guerre serbo-turque (en serbe) et plusieurs ouvrages de moindre importance.

Décorations: Grand Croix du Takovo (Serbie); Grand Croix de l'Aigle Rouge (Prusse); Grand Croix de l'Osmanié (Turquie); Ordre de Sainte Anne (Russie); Ordre de la Couronne de Fer (Autriche).

Adresse: Hôtel du Vieux Doelen, La Haye.

Son Excellence M. MILOVAN MILOVANOVITCH, Envoyé Extraordinaire et Ministre plénipotentiaire à Rome. Délégué.

Né: à Belgrade, 17 février, 1 mars, 1863.

Educ.: Docteur en droit de la Faculté de Paris.

Biog.: Professeur de Droit International et de Droit constitutionel à la Faculté de Droit de Belgrade, 1888; secrétaire général du Ministère des Affaires Etrangères, 1890; Député, 1893; Ministre de la Justice dans le Cabinet Simitch, 1896; impliqué dans le procès de l'attentat contre le Roi Milan, et condamné par la Cour-martiale à deux ans de prison par contumace; gracié par le Roi Alexandre après son mariage et sa brouille avec son père, 1900; Ministre de Serbie à Bucarest, 1900; Ministre du Commerce et de l'Agriculture, 1901—02;

Son Excellence M. MILOVAN MILOVANOVITCH.

Ministre des Finances 1902; Ministre de Serbie à Rome depuis novembre 1902.

Œuvres: Plusieurs études sur des questions de droit international et constitutionnel; sur l'Histoire diplomatique, l'économie politique et les traités de Commerce. Auteur d'une étude sur la Première Conférence de la Paix. A également écrit dans les revues et les journaux sur les questions politiques du jour. En Allemand: plusieurs études dans „Die Zeit"; en français: „Les Traités de Garantie au XIXme Siècle", ouvrage couronné par la Faculté de Droit de Paris.

Son Excellence M. MICHEL MILITCHEVITCH, Envoyé extraordinaire et Ministre plénipotentiaire de Serbie à Londres et à La Haye. Délégué.

Né : 1864.

Educ. : Gymnase et université de Vienne. Docteur en droit de la Faculté de Vienne.

Son Excellence M. MICHEL MILITCHÉVITCH.

Biog. : Fait ses débuts au Ministère des Affaires Etrangères à Belgrade ; puis chef de cabinet du Roi Milan et du Roi Alexandre de Serbie de 1889 à 1899. Nommé Ministre à Bucarest en 1899, où il resta jusqu'en 1900 ; il fut ensuite nommé Ministre à Bucarest et à La Haye. Représenta son Gouvernement au Couronnement du Roi Edouard. Nommé en 1902 Ministre de Serbie à Berlin, où il resta

jusqu'à 1906 ; il fut alors nommé de nouveau à Londres et à La Haye au renouvellement des relations diplomatiques entre les deux pays, et occupe toujours cette position.

Décorations : Grand Croix de la Couronne de Roumanie ; Ordre de la Couronne de Prusse ; Ordre du Danilo de Monténégro.

Adresse : Légation de Serbie, Londres ; Hôtel du Vieux Doelen, La Haye.

SIAM.

M. CORRAGIONI D'ORELLI, Délégué. Conseiller de Légation à Paris.

M. Corragioni d'Orelli fut délégué du Siam a la Conférence de La Haye de 1899.

Né: à Lucerne, Suisse, en 1862.

Educ.: Universités de Louvain, Strasbourg, Berlin et Goethingue. Docteur en Droit, 1885.

M. CORRAGIONI D'ORELLI.

Biog.: Entra dans la carrière diplomatique en 1885, et fit partie de la Légation de Suisse à Londres pendant dix ans, remplissant souvent les fonctions de Chargé d'Affaires. Avec le consentement de son Gouvernement accepta en 1895 le poste d'un des Conseillers du Gouvernement siamois et remplit actuellement les fonctions de Conseiller de

Légation de Siam à Paris (Rome, Madrid et Lisbonne). Il représenta le Siam à la 1ère Conférence de la Paix, à la Conférence de la Croix Rouge et est actuellement second délégué à la 2me Conférence.

Décorations: Commandeur de l'Eléphant blanc et Officier de la Cou-

M. le Major-Général MOM CHATIDEY UDOM.

ronne de Siam et de la Légion d'Honneur; Grand Officier de la Couronne d'Italie de Charles III, du Christ du Portugal; Commandeur des Saints Maurice et Lazare, du Saint Sauveur, etc.

M. le Capitaine d'E. M. LUANG BHUWANARTH NARUBAL, Délégué.

M. le Major-Général MOM CHATIDEY UDOM, Délégué.
Né: à Bangkok en 1866.

Educ.: Ecole Royale du Grand Palais de Bangkok; au Danemark de 1883 à 1886; Ecole Militaire Royale de Danemark, 1887.

Biog.: Entra dans l'armée royale de Danemark à Copenhague, 1889; Collège Royal de l'Etat Major à Copenhague, 1891; rentra au Siam en 1893, et fut nommé capitaine et aide-de-camp du Chef d'Etat, Major; nommé en 1899 commandant et chef du Collège Militaire Royal de Bangkok; lieutenant-colonel en 1900, colonel en 1902. Chef de l'Etat-Major Général en 1902; nommé en 1903 major-général et chef de l'Etat-Major Général de l'Armée Royale de Siam. Parle le danois, l'anglais et le français.

Œuvres: Plusieurs ouvrages militaires, concernant principalement les fortifications et l'artillerie.

Décorations: Deuxième classe de la Couronne de Siam; 3e classe de l'Eléphant Blanc de Siam; 3me classe de l'ordre du Danbrog de Danemark, 3me classe de l'ordre du Soleil Levant du Japon, etc.

Adresse: Hôtel du Vieux Doelen, La Haye.

SUÈDE.

Son Excellence M. KNUT HJALMAR LEONARD DE HAMMARSKJOLD, Envoyé extraordinaire et Ministre plénipotentiaire à

Son Excellence M. KNUT HJALMAR LEONARD DE HAMMARSKJOLD.

Copenhague ; Membre de la Cour Permanente d'Arbitrage. Premier délégué.

Biog. : Agrégation de la Faculté de Droit, Upsale, 1886 ; Professeur à la même faculté, 1891 ; directeur des Affaires Législatives au Mi-

nistère de la Justice, 1895; Ministre de la Justice, 1901; Président de la Cour d'Appel de Guthie, 1902; Ministre des Cultes et de l'Instruction publique, 1905. Envoyé extraordinaire et Ministre plénipotentiaire à Copenhague la même année; premier secrétaire de la Commission suédo-norvégienne pour la révision de l'Acte d'Union, 1895—1898. Délégué aux Conférences internationales suivantes: 1896, à Paris, pour la Propriété Littéraire et Artistique; 1900 et 1904, à La Haye, pour le Droit International Privé; Associé de l'Institut de Droit International, 1906.

Adresse: Légation de Suède, Copenhague; Hôtel du Vieux Doelen, La Haye.

M. JOHANNES HELLNER, ancien Ministre sans portefeuille; ancien membre de la Cour Suprême de Suède; Membre de la Cour Permanente d'Arbitrage; deuxième délégué.

Né: à Sordala (Suède) le 22 juin 1866.

Educ.: Bachelier ès lettres en 1885. Etudes en droit à l'université de Lund (Suède).

Biog.: Référendaire et employé à des tribunaux de 1re instance en 1891—1896. Docteur en droit 1906. Depuis employé à la cour d'appel de Soca. 1899—1901 décembre de la commission pour la révision de la législation. Janvier 1902—novembre 1905 chef de la section de législation au département de la justice. Novembre 1905—juin 1906 ministre sans portefeuille. Juin 1906—mars 1907 Membre de la Cour suprême du royaume. Délégué de Suède à la Conférence de droit international privé à La Haye en 1907 et à la Conférence de droit maritime à Bruxelles en 1905.

Adresse: Hôtel d'Orange, Schéveningue.

M. le Colonel DAVID HEDENGREN, délégué technique.

Né: 1858.

Biog.: Attaché militaire à la Légation de Suède à Paris 1895—98; Attaché militaire à Saint-Pétersbourg, 1900—03; à l'heure actuelle Colonel d'un régiment d'artillerie en garnison à Jonköping, Suède Centrale.

Adresse: Hôtel d'Orange, Schéveningue.

M. le Capitaine de frégate GUSTAF DE KLINT, Chef de l'Etat-major de la Marine Royale. Délégué technique.

Né: 1858.

Educ.: Ecole Navale 1873—79.

M. le Colonel DAVID HEDENGREN

M. le Capitaine de frégate GUSTAF DE KLINT.

Biog.: Sous-lieutenant 1879, enseigne de vaisseau 1882; lieutenant de vaisseau 1889; Capitaine-commandant de deuxième grade, 1900, de premier grade, 1904. Elève de l'Institut Central de gymnastique à Stockholm, 1883—84. Servit dans la marine militaire française, 1887—90. Officier d'Instruction et Professeur à l'Ecole Navale, 1890—93. Appartient depuis 1896 à l'Etat-Major Général de la Marine. Chef du Bureau des Communications dans le même Etat-Major Général depuis 1903.

Adresse: Flottanstab, Stockholm; Hôtel d'Orange, Schéveningue.

M. le Baron CARL GOTTHARD BONDE.

Né : à Gimmersta, Suède en 1877.

Biog. : Attaché de Légation à Paris, à Londres, à Bruxelles et à La Haye ; deuxième secrétaire au Ministère des Affaires Etrangères 1904, 1er secrétaire de Légation à Londres en 1906, chargé d'affaires à Londres août novembre 1906 ; 1er secrétaire au Ministère des Affaires Etrangères novembre 1906. Secrétaire d'une Mission Spéciale de S. M. le Roi de Suède à Constantinople avril 1907. Parle l'allemand, l'anglais, et le français.

Décorations : Grand Off. Médjidié ; Officier de Léop. de Belgique ; Chev. Lég. d'Honneur.

SUISSE.

Son Excellence M. GASTON CARLIN, Envoyé extraordinaire et Ministre plénipotentiaire à Londres et aux Pays-Bas. Délégué.

Né: Delémont, Canton de Berne, 1859.

Son Excellence M. GASTON CARLIN.

Marié, en 1887, à Mademoiselle Rose von Gompertz, de Vienne, Autriche.

Educ.: Fréquenta jusqu'à 1868 les écoles de Delémont puis celles

de Berne. Baccalauréat, 1878; docteur en droit, Berne 1881. Etudia aussi le droit à Leipsic et à Paris. Avocat à Berne, 1882.

Biog.: Attaché à la Légation de Suisse, près du Quirinal, 1883; secrétaire de Légation à Vienne (Autriche), 1884; conseiller de Légation à Vienne, 1887; secrétaire en 1891 du Département Fédéral des Affaires Etrangères à Berne. En 1895, envoyé extraordinaire et ministre plénipotentiaire près du roi d'Italie; prit une part active aux négociations concernant le percement du Simplon, et fut premier délégué suisse à la Conférence internationale contre la peste à Venise

M. le Colonel EUGENE BOREL.

1897, et à celle de 1898 à Rome contre les Menées Anarchistes. Transféré à Londres, 1902, et accrédité également à La Haye, 1904. Membre du conseil Administratif de la Cour Permanente d'Arbitrage. Il parle le français, l'allemand, l'italien et l'anglais.

Œuvres: en français et en allemand, „Les dispositions transitoires de la Loi suisse sur les Obligations", 1885: „L'Acquisition et la Perte du Droit de Cité Suisse", etc.

Adresse: Légation de Suisse, Londres, Grand Hôtel, Schéveningue.

M. le Colonel EUGÈNE BOREL, Docteur en Droit, Professeur de Droit Public à l'Université de Genève. Délégué.

Né: à Neuchâtel, 1862.

Educ.: à Berne, à Londres, à Strasbourg, à Florence et à Genève, où il prit sa licence en droit, et fut reçu docteur en droit. Sa thèse sur „La Souveraineté et l'Etat Fédératif" a été très remarquée.

M. MAX HUBER.

Biog.: Après s'être préparé par un long stage à la pratique du barreau à Genève, Eugène Borel fut rappelé à Neuchâtel en 1889, pour occuper le poste de procureur-général de ce canton. Il quitta ces fonctions quatre ans plus tard, pour reprendre sa profession d'avocat, qu'il exerce toujours. A pris une part active aux affaires politiques de la ville et du Canton. Nommé en 1902 professeur de droit public

à l'Académie de Neuchâtel, puis en 1906 a l'Université de Genève. A servi dans l'infanterie jusqu'aux grades de major et commandant de bataillon. Depuis 1893, fait partie de l'Etat-major général, au grade de Colonel depuis 1903. Il est actuellement Chef d'Etat-major du troisième corps d'armée suisse.

Adresse: 15, rue de la Corraterie, Genève; Grand Hôtel, Schéveningue.

M. MAX HUBER, Professeur de Droit des Gens à l'Université de Zurich. Délégué.

Né: à Zurich, 1874.

Educ.: Gymnase de Zurich: a étudié le droit et l'économie politique dans les universités de Lausanne, Zurich, et Berlin. Docteur en droit de Berlin.

Biog.: Entré à la Chambre suisse de Commerce. Voyages en 1899—1901 en Angleterre, en Russie, en Sibérie, en Chine, au Japon, en Corée, en Indo-Chine, au Siam, aux colonies du Détroit de la Sonde à Java, en Australie, et aux Etats-Unis. Nommé, en 1902 professeur de sciences politiques et de droit international à l'université de Zurich.

Œuvres: M. Huber est l'auteur d'un grand nombre de rapports sur les conditions économiques des pays qu'il a visités au cours de ses voyages et d'un volume sur ses voyages en Asie et en Australie en 1905; de nombreux essais et articles sur des sujets de droit et d'économie politique.

Adresse: à l'université de Zurich; Grand Hôtel, Schéveningue.

TURQUIE.

Son Excellence **TURKHAM PACHA, Ministre de l'Evkaf. Premier délégué.**

Né : 1846.

Son Excellence TURKHAM PACHA.

Educ. : Constantinople.

Biog. : Devint, à l'âge de 22 ans, attaché au Ministre des Affaires Etrangères ; 1869 second secrétaire de l'Ambassade de Turquie à Saint-

Pétersbourg ; promu premier secrétaire (1871) d'abord à Saint-Pétersbourg, puis à Berlin. Chargé d'Affaires à Vienne ; devint ensuite Ministre de la Turquie à Rome, puis à Madrid, où il resta cinq ans, et fut chargé pendant cette période de deux missions, la première à Lisbonne, en qualité d'Ambassadeur extraordinaire, et la seconde à Paris, en qualité de premier plénipotentiaire diplomatique à la Conférence sanitaire de 1894. Nommé en 1895 Ministre des Affaires Etrangères, et chargé dans la suite de plusieurs missions temporaires à l'étranger, en qualité d'Ambassadeur extraordinaire, pendant qu'il remplissait les fonctions de Conseiller d'Etat. Depuis 1904 Ministre de l'Evkaf : Il parle le turc, l'arabe, le persan, le français, l'italien, l'espagnol et le grec. Il a aussi une connaissance approfondie de la littérature perse et arabique. Turkhan Pacha fut premier délégué de la Turquie à la Conférence de 1899, et un des membres du Comité des Lois de Guerre sur Terre, et du Comité d'Arbitrage.

Décorations : l'Iftihar en brillants ; Grand Cordon du Médjidié ; Grand Cordon Alexandre Newsky ; Grand Cordon Saint Maurice et Lazare ; Grand Gordon Aigle Rouge (Prusse) ; Grand Cordon de la Conception, de Portugal ; Grand Cordon d'Isabelle la Catholique.

Adresse : Hôtel des Deux Villes, La Haye.

Son Excellence RECHID BEY, Ambassadeur de la Turquie à Rome. Délégué.

Né : à Constantinople, 1858.

Biog. : M. Réchid Bey a été élevé à Constantinople. Après avoir terminé ses études, a fait son stage au Ministère Impérial des Affaires Etrangères. En 1895 a été envoyé en Bulgarie en qualité de Secrétaire de la Mission Spéciale chargée de négocier le rétablissement de la paix entre la Serbie et la Bulgarie, et s'est rendu à Bucarest pour assister comme secrétaire à la Conference qui s'est réuni a cet effet dans la

capitale de la Roumanie. Rentré à Constantinople, Réchid Bey a été nommé en 1886 premier secrétaire du Commissariat impérial à Sofia; a geré le dit Commissariat en qualité de Directeur adjoint de Contentieux et sous-secrétaire d'Etat adjoint au Ministère des Affaires Etrangères. En 1893 nommé Envoyé extraordinaire et Ministre plénipotentiaire à Bucarest, d'où en 1896 il a été promu Ambassadeur à Rome.

M. Réchid Bey est actuellement doyen du corps diplomatique près du Quirinal à Rome. Il parle le français, l'italien, et le turc.

Décorations: Grand Cordon de l'Ordre Impérial Osmanié en brillant; Grand Cordon de l'Ordre Impérial Médjidié; Grand Cordon des Saints Maurice et Lazare; Grand Cordon de l'Etoile de Roumanie; Commandeur de Tokovo (Serbie); Médaille de l'Ordre impérial Imtiaz.

Adresse: Kurhaus, Schéveningue.

Son Excellence le Vice-Amiral MEHEMMED PACHA, Délégué.

Né: 1856.

Marié: 1877.

Educ.: à Constantinople et à Londres.

Biog.: Entré à l'Ecole Navale, 1869; Aspirant de Marine à bord du Navire de l'Etat „Mukhbir"; sous-lieutenant à bord du „Messoudié"; lieutenant à bord du yacht Impérial „Stamboul", et dans la Marine britannique; Lieutenant-Commandeur Attaché à l'ambassade ottomane à Londres. A été commandant des navires de guerre „Izzedin", „Assari", „Shewket", „Khoudavendighiar" et „Eutarid"; puis Capitaine de frégate, Inspecteur Général de la Flotte; puis Capitaine commandant du Yacht Impérial „Sultanié", et des Navires de Guerre „Assari Tewfick" et „Messoudié"; nommé Directeur de l'Ecole Navale Impériale, et Chef de l'Etat-Major de l'Escadre impériale; Président du Conseil Administratif de „Massoua". Il parle le turc, le

français et l'anglais. Etait Délégué de la Turquie à la Conférence de 1899.

Décorations: II Médjidié; III Osmanié; Médailles d'or et d'argent de l'Imtiaz; Médailles d'Argent des Beaux Arts et de Sauvetage; II. Aigle Rouge; II. Couronne de Prusse; II. Stanislas de Russie; III. St. Maurice et St. Lazare d'Italie; III. Trésor Sacré du Japon.

Auteur de plusieurs traductions en turc d'ouvrages anglais.

Adresse: Scutari, Constantinople; Hôtel des Deux Villes, La Haye.

Son Excellence le Vice-Amiral
MEHEMMED PACHA.

M. le Colonel d'Etat-Major
MEHEMMED SAID BEY.

M. RAIF BEY, Conseiller légiste de la Liste Civile, Délégué, Adjoint.

Né: à Negrepont en 1852.

Educ.: à Constantinople; diplômé de l'Université d'Athènes.

Biog.: Marié en 1877 à Constantinople. Docteur en Droit diplômé, Conseiller légiste de la Liste Civile. Parle le turc, le grec et le français.

Décorations: Grade de Rutbéi Balia. Insignes d'Osmanié, 1re. classe; Médjidié, 1re classe, et Osmanié avec plaque et diamants.

M. le Colonel d'Etat-Major MEHEMMED SAID BEY, Délégué Adjoint.

Né: en 1869, à Constantinople.

Marié: en 1900.

Décorations: Ecole militaire Harbié, à Pangaldi.

Biog.: Sorti de l'Ecole Militaire, 1893, est devenu successivement Capitaine, Adjudant-Major, Major, Lieutenant-Colonel, (1902) et (1905) Colonel d'Etat-Major. De 1895 à 1898 a été en Allemagne, (Karlsruhe et Berlin); 1899—1900 Inspecteur militaire de l'armée turque à Adrianople. Il est actuellement Colonel d'Etat-Major de l'Armée Impériale Ottomane.

Décorations: Ordre du Médjidié (2me classe); Ordre de l'Osmanié, (3me classe); médaille de l'Imtiaz (argent); médaille Liakete (or).

Adresse: Hôtel des Deux Villes, La Haye.

M. BASREY BEY.

Né: à Constantinople, 1882.

Biog.: Diplômé de l'Ecole des Sciences Politiques, de Paris, 1905. Nommé troisième secrétaire à l'Ambassade Impériale Ottomane à Rome; a été désigné en 1906 comme sous-chef du Bureau de la Correspondance étrangère. Il parle le turc, le français, l'allemand, l'anglais et l'italien.

Décorations: Grand Cordon de l'Ordre Impérial du Médjidié; et Officier de l'Ordre des Saints Maurice et Lazare.

Adresse: Hôtel des Deux Villes, La Haye.

M. MAZHAR BEY.

Né: à Constantinople, 1875.

Biog.: Docteur en droit de la Faculté Impérial de Constantinople. Nommé 1895 rédacteur du Bureau de Traduction au Ministère des Affaires Etrangères; promu, 1899, sous-chef du même Bureau; élevé à son poste actuel 1902. La même année le titre d'Excellence lui a été

accordé. A été professeur dans les différents lycées et est actuellement professeur de philosophie morale aux écoles militaires impériales de Constantinople. Mazhar Bey parle le français.

Décorations : Grand Cordon de l'Ordre Impérial de l'Osmanié et du Médjidié ; médailles de mérite (or et argent) ; médailles de l'Imtiaz (or et argent) ; Grand Officier de Danilo (Monténegro).

M. NABY BEY.

Né : à Constantinople, 1868.

Biog. : Est bachelier-ès-lettres et ès sciences du Lycée Impérial de Galata-Seraï, 1888. Après un stage d'un an au Ministère des Affaires Etrangères a été nommé successivement second secrétaire à Belgrade, à Saint-Pétersbourg, à Madrid et à Bucarest, il a été désigné en juin 1895 premier secrétaire de la Légation Ottomane à La Haye ; quitta ce poste en décembre 1895, pour aller occuper le poste de premier secrétaire à l'Ambassade Ottomane à Paris. En 1889 nommé Conseiller de cette même Ambassade. Il parle le français.

Décorations : Grand Cordon de l'Ordre Impérial du Médjidié ; médaille de mérite (or) ; Grand Officier de l'Ordre de l'Etoile de Roumanie ; Grand Officier du Levant et du Soleil ; Officier du Médjidié, etc.

Adresse : Hôtel des Deux Villes, La Haye.

URUGUAY.

Monsieur JOSE BATTLE Y ORDONEZ, Ancien Président de la République, Premier Délégué.

Son Excellence Monsieur JUAN P. CASTRO.

Son Exc. Monsieur JUAN P. CASTRO, Docteur en Droit, Envoyé extraordinaire et Ministre plénipotentiaire à Paris, assesseur et secrétaire militaire.

Biog. : Passa son Doctorat en Droit en 1886 et a depuis pratiqué

au barreau. Professeur de Droit Civil à l'université de Montevideo, 1867—1891; créé en 1890 Membre honoraire du Conseil de l'Education secondaire et technique, dont il était auparavant Membre électif; élu Député, 1897; élu Sénateur, 1900; élu en 1901 Président du Senat, c. a. d. vice-président de la République d'Uruguay. Démissionna en 1906, et fut nommé Envoyé extraordinaire et Ministre plénipotentiaire à Paris et à Bruxelles. A pris une part très active aux affaires politiques de son pays, et a été président de l'organe principal de son parti, lequel est encore au pouvoir à l'heure actuelle et depuis de longues années.

Adresse: Légation d'Uruguay, Paris.

M. le Colonel SEBASTIAN BUQUET, Délégué technique.

M. SAMUEL BLIXEN, secrétaire de la Délégation.

M. PEDRO MANINI RIOS, secrétaire de la Délégation.

Adresse: Tous les délégués de l'Uruguay sont à la Villa Mathilda Maria, 37 Gevers Deynootweg, La Haye.

VENEZUELA.

M. le Dr. JOSE GIL FORTOUL, Chargé d'Affaires à Berlin, Délégué.

Né: à Barquisimeto, Vénézuela, en 1863.

Educ.: Université de Caracas; Docteur en Science Politique, 1885.

Biog.: Entré dans le Service Consulaire, 1886; Service Diplomatique, 1892. A été successivement Consul à Bordeaux, à la Trinité et à Liverpool; Consul Général à Londres et à Paris; Secrétaire de Légation à Paris; Chargé d'Affaires à Berne; Délégué au Second Congrès Pan-Américain à Mexico; et Chargé d'Affaires à Berlin, poste qu'il occupe à l'heure actuelle.

Dr. JOSE GIL FORTOUL.

Œuvres: (en Espagnol) Histoire de Paris, 1887; Fumée de ma Pipe, 1891; l'Escrime Moderne, 1892; Idylle, 1892; Passions, 1895; l'Homme et son Histoire, 1896; Histoire Constitutionnelle du Vénézuéla, en 5 volumes, dont le premier a paru en 1907.

Adresse: Légation du Vénézuéla à Berlin. 4 Frankenslag, La Haye.

M. LAUREANO VALLANILLA LANZ, Secrétaire de la Délégation.

Adresse: 4, Frankenslag, La Haye.

Liste alphabétique des Délégués et des Secrétaires de Délégations.

ADISON, M. Joseph (Grande-Bretagne).
AKIYAMA, M. le Major-Général Yoshifuru (Japon).
ALDUNATE, M. L. (Chili).
ALLART, M. G. (Belgique).
ALMEIDA, M. le Colonel Roberto Trompowsky Leitao de (Brésil).
ALSUA, M. Enrique Dorn Y. de (Equateur).
ALVES, M. José R. (Brésil).
AMOUREL, M. le Général de Division (France).
ARAGO, M. le Contre-Amiral (France).
ASSER, M. T. M. C. (Pays-Bas).

BAILLY BLANCHARD, M. A. (Amérique).
BARBOSA, M. Ruy (Brésil).
BARRA, M. de la (Voir D.)
BASILY, M. (Russie).
BASREY BEY (Turquie).
BEAUFORT, M. W. H. De (Pays-Bas).
BECU, M. Carlos A. (Argentine).
BEERNAERT, M. (Belgique).
BEHARLOU, Emir Khan de (Perse).
BEHR, M. le Capitaine de Vaisseau (Russie).

BERNS, M. Fédor (Honduras).
BELDIMAN, M. Alexandre (Roumanie).
BLEHR, M. Eivind (Norvège).
BIEBERSTEIN, M. le Baron Marschall von (Voir M.)
BLIXEN, M. Samuel (Uruguay).
BOERESCO, M. Michel (Roumanie).
BONDE, M. le Baron C. G. (Suède).
BOREL, M. le Colonel Eugène (Suisse).
BOURGEOIS, M. Léon (France).
BRUN, M. Constantin (Danemark).
BUCHANAN, M. William I. (Amérique).
BUQUET, M. le Colonel Sébastian Buquet (Uruguay).
BUSTAMENTE, M. Antonio S. de (Cuba).
BUTLER, M. Charles Henry (Amérique).

CAMPILLO, M. José F. (Cuba).
CANDAMO, M. Carlos G. (Pérou).
CARLIN, M. Gaston (Suisse).
CARILLOS, M. Enrique Gomez (Guatémala).
CARMONA, M. L. S. (Mexique).
CARVAJAL, M. Francisco Henriquez Y (Dominicaine, Républ.)
CASTIGLIA, M. le Capitaine de Vaisseau François (Italie).
CASTRO, M. Juan P. (Uruguay).
CASTRO, M. Leopoldo de Magalhaes (Brésil).
CERRUTTI, M. Vittorio (Italie).
CESTERO, M. Tulio M. (Dominicaine, République).
CHACON, M. le Capitaine de Vaisseau Francisco (Espagne).
CHAO-TSANG, M. Sze (Chine).
CHOATE M. Joseph H. (Amérique).
CLAUZEL, M. le Baron (France).

COCKERILL, M. le Commandant George K. (Grande-Bretagne).
CONCHA, M. Carlos (Chili).
CROWE, M. Eyre (Grande-Bretagne).
CRUZ, M. Juan Carlos (Argentine).

DALBEMAR, M. Jean Joseph (Haïti).
DAVIS, M. le Général de Brigade George B. (Amérique).
DE LA BARRA, M. Francisco L. (Mexique).
DE LANCASTRE, M. (Voir Lancastre.)
DE LA RICA Y CALVO, M. José (Espagne).
DELVINCOURT, M. P. (France).
DEN BEER PORTUGAEL, M. le général (Voir Poortugael).
DENISON, M. Henry Willard (Japon).
DE SAMPAYO, M. (Voir Sampayo).
D'ESTOURNELLES de Constant (Voir E.)
DIMITRIEF, M. le Capitaine de Frégate S. (Bulgarie).
DIOMEDE, M. A. (Grèce).
D'ORELLI, M. Corragioni (Siam).
DOBBERT, M. Fernando (Brésil).
DRAGO, M. le Docteur Luis M. (Argentine).
DULLES, M. John Foster (Chine).

ELLES, M. le Général de Division Sir Edmond R. (Grande-Bretagne).
ESTEVA, M. Gonzalo A. (Mexique).
ESTOURNELLES DE CONSTANT, M. le Baron d' (France).
EYSCHEN, M. (Luxembourg).

FERRARA, M. Orestes (Cuba).
FERRAZ, M. le Capitaine-lieutenant Ivens (Portugal).

FOSTER, Hon. John W. (Chine).
FORTOUL, M. José Gil. (Vénézuéla).
FROMAGEOT, M. (France).
FRY, Sir Edward (Grande-Bretagne).
FUENTE, M. Gustavo de la (Pérou).
FUENTES, M. Ferando Sanchez de (Cuba).
FUSINATO, M. le Professeur Guido. (Italie).

GANA, M. Domingo (Chili).
GARBASSO, M. Charles. (Italie).
GIESL VON GIESLINGEN, M. le Baron Vladimir (Autriche-Hongrie).
GOPPERT, M. (Allemagne).
GRIEG, M. Joachim. (Norvège).
GROUÏTCH, M. le Général Sava (Serbie).
GUACHALLA, M. Fernando E., (Bolivie).
GUILLAUME, M. le Baron. (Belgique).
GUNDELL, M. le Major-Général (Allemagne).

HAGERUP, M. Francis (Norvège).
HALE, M. Chandler (Amérique).
HAMMARSKJOLD, M. Knut Hjalmar Leonard de (Suède).
HAUS, M. le Contre-amiral Antoine (Autriche-Hongrie).
HEDENGREN, M. le Colonel David (Suède).
HELLNER, M. Johannes (Suède).
HEUVEL, M. J. van den (Belgique).
HILL, David Jayne, M. le docteur (Amérique).
HOLGUIN, M. le Général Jorge (Colombie).
HOWARD, Sir Henry (Grande-Bretagne).
HUBER, M. Max (Suisse).

HUDICOURT, M. Pierre (Haïti).
HURST, M. Cecil (Grande-Bretagne).

JALHAY, M. Henry (Honduras).
JOFRE, M. le Colonel d'Etat-Major José (Espagne)
JOSEPH, M. Auguste Jean (Haïti).

KAPOS-MERE, M. Mérey von (Autriche-Hongrie).
KARANDJOULOFF, M. Ivan (Bulgarie).
KLINT, M. le Capitaine de frégate Gustaf de (Suède).
KROPF, M. Carlos Lembruger. (Brésil).
KRIEGE, M. le docteur (Allemagne).
KUNG-KY, M. Wang (Chine).
KURACHI, M. Tetsukichi (Japon).

LACAZE, M. le Capitaine de Vaisseau (France).
LAMMASCH, Monsieur Henri (Autriche-Hongrie).
LANCASTRE, M. Luiz Henriquez de (Portugal).
LANGE, M. Christian Lous, (Norvège).
LANZ, M. Laureano V. (Vénézuela).
LARRETA, M. Rodriguez (Argentine).
LEGER, M. Abel (Haïti).
LEGER, M. Jacques (Haïti).
LISBOA, M. Eduardo F. S. De Santos (Brésil).
LOEFF, M. J. A. (Pays-Bas).

MACCHIO, M. le Baron Charles de (Autriche-Hongrie).
MACHADO, M. Tible (Guatémala).
MACHAÏN, M. Eusebio (Paraguay).
MANDELSTAM, M. le Conseiller (Russie).

MARSCHALL VON BIEBERSTEIN, M. le Baron (Allemagne).
MARTENS, M. de (Russie).
MARTIN, M. le Capitaine Juan A. (Argentine).
MATHEU, M. Pedro J. (Salvador).
MATTE, M. Augusto (Chili).
MAURA Y GAMAZO, M. Gabriel (Espagne).
MAVROCORDATO, M. Edgard (Roumanie).
MAZHAR BEY M. (Turquie).
MEDINA, M. Crisanto (Nicaragua).
MEHEMMED PACHA, M. le Vice-Amiral (Turquie)
MEHEMMED SAÏD BEY, M. le Colonel (Turquie).
MENEZES, M. Rodrigo Octavio de Langgaard (Brésil).
MERINO, M. R. M. (Salvador).
MICHELSON, M. le Colonel (Russie).
MIER, M. Sebastian B. de (Mexique).
MILITCHEVITCH, M. Michel (Serbie).
MILOVANOVITCH, M. Milovan (Serbie).
MILTCHEFF, M. M. (Bulgarie).
MIRZA AHMED KHAN, M. (Voir Sadigh ul Mulk).
MIRZA MAHMOUD KHAN, M. (Perse).
MOMTAZOS-SALTANEH, Samad Khan (Perse).
MOREIRA, M. Arthur de Carvalho (Brésil).
MORIYAMA, M. le Capitaine de Frégate Keizaburo (Japon).
MOURA, M. le Capitaine de Frégate Tancredo Burlamaqui de (Brésil).
MOURAVIEW, M. le Conseiller (Russie).

NABY BEY, M. (Turquie).
NAGAOKA, M. Harukazu (Japon).
NAON, M. Romulo S. (Argentine).

NARUBAL, M. le Capitaine Luang Bhuwanarth (Siam).
NELIDOW, M. de (Russie).
NIHAD BEY, (Turquie).
NOLDE, M. le Baron (Russie).
NORWALL, M. Emile Konek von (Autriche-Hongrie).

OLIVEIRA, M. Alberto d' (Portugal).
OPPENHEIM, M. A. (Perse).
ORDONEZ, M. José Battle Y (Uruguay).
ORSINI-BARONI, M. Luc. (Italie).
OTTLEY, M. le Capitaine de Vaisseau C. L. (Grande-Bretagne).
OVTCHINNIKOW, M. le Colonel d'Amirauté (Russie).

PARISOT, M. Henri (France).
PASQUIER, M. G., (Suisse).
PELAES, M. V. A. (Guatémala).
PELLET, M. Marcellin (France).
PEÑA, M. Roque Saenz (Argentine).
PEREIRA, M. A. Baptista (Brésil).
PINILLA, M. Claudio (Bolivie).
POMPILJ, M. le Chevalier Guido (Italie).
POORTUGAEL, M. le Jonkheer J. C. C. den Beer (Pays-Bas).
PORRAS, M. Belisario (Panama).
PORTER, M. le Général Horace (Amérique).
PROZOR, M. (Russie).

QUESADA, M. Gonzalo de (Cuba).

RAÏF BEY, M. (Turquie).
RANGABE, M. Cléon Rizo, (Grèce).

REAY, Lord (Grande-Bretagne).
RÉCHID BEY, Son Excellence (Turquie).
RENAULT, M. Louis (France).
RENDON, M. Victor (Equateur).
RETZMANN, M. le Lieutenant-commandant (Allemagne).
REYNOLDS, M. le Général F. (Argentine).
RIBOT, M. A. (France).
RICA Y CALVO, M. José de la (Espagne).
RICCI-BUSSATI, M. Arthur (Italie).
RIOS, M. Pedro Manini (Uruguay).
ROCAS, M. Aberlardo (Brésil).
ROBBERT, M. Fernando (Brésil).
ROBILANT, M. le Général de Brigade Mario de (Italie).
RÖELL, M. le Jonkheer J. A. (Pays-Bas).
ROON, M. de (Allemagne).
ROSADO, M. le Lieutenant-Colonel Thomaz A. G. (Portugal).
ROSE, M. Uriah M. (Amérique).

SADIGH UL MULK, Mirza Ahmed Khan (Perse).
SAMPAIO, M. Carlos Rangel de (Portugal).
SAMPAYO, M. F. Quintella de (Portugal).
SAN GUILLY Y GARRITTE, M. Manel (Cuba).
SAPOUNT-ZAKIS, M. le Colonel d'Artillerie (Grèce).
SATO, M. Aimaro (Japon).
SATOW, Sir Ernest (Grande-Bretagne).
SCHELLER, M. le Contre-Amiral C. F. (Danemark).
SCHOUVALOW, M. le Comte (Russie).
SCOTT, M. le docteur James Brown (Amérique).
SEGRAVE, M. le Capitaine de Frégate J. R. (Grande-Bretagne).
SELIR, M. le Comte de (Portugal).

SHIMAMURA, M. le Contre-Amiral Hayao (Japon).
SIEGEL, M. le Contre-Amiral (Allemagne).
SILLAC, M. M. Jarousse de (France).
SOVERAL, M. le Marquis de (Portugal).
SPERRY, M. le Contre-Amiral Charles S. (Amérique).
SPOTTORNO, M. R. (Espagne).
STOWELL, M. Ellery Cory (Panama).
STREIT, M. Georges (Grèce).
STURDZA, M. le Capitaine Alexandre (Roumanie).
SURIE, M. le Lieutenant de Vaisseau H. G. (Pays-Bas).
SZILAS ET PILIS, M. Jules Szilassy von (Autriche-Hongrie).

TAKATSUKA, M. le Major Tsuyoshi (Japon).
TATSUKE, M. Shichita (Japon).
TCHAO-HI-TCHIOU, M. (Chine).
TCHARYKOW, M. (Russie).
TCHENG-LOH, M. (Chine).
TEJERA, M. Apolinar (Dominicaine, République).
TEJERA, M. Emilio (Dominicaine, République).
THEOTOKY, M. Nicolas (Grèce).
TINGE, M. le Colonel W. S. Y. (Chine).
TONG, M. Tchang Tching (Chine).
TORNIELLI BRUSATI DI VERGANO, M. le Comte (Italie).
TRAUTMANN, M. le docteur Oskar (Allemagne).
TRIANA, M. Edouardo Perez (Colombie et Salvador).
TSENG-TSIANG, M. Lou (Chine).
TSIEN-SUN, M. (Chine).
TSUDZUKI, M. Keiroku (Japon).
TUFTON, l'honorable Charles (Grande-Bretagne).
TURKHAM PACHA, Son Excellence (Turquie).

UDOM, M. le Major-Général Mom Chatidey (Siam).

VAN EYSINGA, M. le Jonkheer W. J. M. (Pays-Bas).
VAN KARNEBEEK, M. le Jonkheer H. A. (Pays-Bas).
VAN OORDT, M. le Lieutenant-Colonel H. L. (Pays-Bas).
VARGAS, M. le Général (Colombie).
VEDEL, M. Axel (Danemark).
VILLA-URRUTIA, M. W. R. de (Espagne).
VILLERS, M. le Comte de (Luxembourg).
VINAROFF, M. le Général-Major Urban (Bulgarie).

WALDENEGG, M. Egon Berger von (Autriche-Hongrie).
WEIL, M. le Chevalier Othon von (Autriche-Hongrie).
WHITEHOUSE, M. H. Remsen (Chine).
WONLARLARSKY, M. le Capitaine Dimitri (Russie).

YAMAKAWA, M. Tadao (Japon).
YARDE-BULLER, M. le Lieutenant-Colonel (Grande-Bretagne).
YERMOLOW, le Major-Général (Russie).
YOSHIMURA, M. Yasozo (Japon).

ZAHLE, M. H. (Danemark).
ZORN, M. le docteur (Allemagne).

M. le Docteur DAVID JAYNE HILL.
Délégué plénip. d'Amérique (Etats-Unis)
(voir page 19)

M. Le docteur CARLOS RODRIGUEZ LARRETA.
Délégué d'Argentine.
(voir page 28)

M. le Col. R. TROMPOWSKY LEITAO DE ALMEIDA
Brésil.
(voir page 48)

M. IVAN KARANDJOULOFF
Second Délégué plénip. de Bulgarie.
(voir page 51)

M. GONZALO DE QUESADA Y AROSTEGUI.
Délégué plénip. de Cuba.
(voir page 66)

M. le Gén.-Major de l'Etat Major URBAN VINAROFF.
Premier Délégué plénip. de Bulgarie.
(voir page 51)

Nous donnons ici quelques photographies de membres de Délégations, photographies qui n'ont pu, pour diverses raisons, être insérées à leur place alphabétique au cours de l'ouvrage.

Liste des Dames accompagnant MM. les Délégués et Secrétaires à la Conférence.

Amérique (Etats-Unis d')	Mme Choate, Hôtel des Indes, La Haye.
	Mlle Choate, Hôtel des Indes, La Haye.
	Mme Hill, Villa Banchory, Oude Scheveningsche Weg, La Haye.
	Mme Rose, Hôtel des Indes, La Haye.
	Mme George B. Rose, Hôtel des Indes, La Haye.
	Mme Dickenson, Hôtel des Indes, La Haye.
	Mme Davis, Hôtel du Vieux Doelen, La Haye.
	Mme Sperry, Hôtel des Indes, La Haye.
	Mme Buchanan, Palace Hôtel, La Haye.
	Mme Scott, Palace Hôtel, La Haye.
	Mme Butler, Palace Hôtel, La Haye.
Argentine (République)	Mme Roque Saenz Peña, Palace Hôtel, La Haye.
	Mlle Saenz Peña, Palace Hôtel, La Haye.
	Mme Carlos Rodriguez Laretta, Hôtel Bellevue, La Haye.
	Mme Juan Carlos Cruz, Hôtel Bellevue, La Haye.
	Mme Martin, Hôtel d'Orange, La Haye.
Autriche-Hongrie	Mme la Bnne de Macchino, Palace Hôtel, La Haye.
Belgique	Mme Beernaert, Hôtel du Vieux Doelen, La Haye.
	Mme la Bnne Guillaume, 23 Heerengracht, La Haye.

	Mme Allart, 83 Bezuidenhout, La Haye.
Brésil	Mme Ruy Barbosa, Palace Hôtel, La Haye.
(Etats-Unis de)	Mlle Ruy Barbosa, Palace Hôtel, La Haye.
Chili	Mme Gana, Palace Hôtel, La Haye.
Chine.....	Mme Lou Tseng-Tsiang, Hôtel d'Orange, La Haye.
	Mme Foster, Hôtel des Indes, La Haye.
	Mme Tsien-Sun, 58 Bezuidenhout, La Haye.
	Mme Whitehouse, Hôtel des Indes, La Haye.
Colombie.....	Mme Santiago Perez Triana, Grand Hôtel, La Haye.
	Mme Eduardo Perez Triana, Grand Hôtel, La Haye.
Cuba	Mme de Bustamente, Kurhaus, La Haye.
	Mme de Quesada, mère, Palace Hôtel, La Haye.
	Mme de Quesada, Palace Hôtel, La Haye.
	Mme de Quesada, Palace Hôtel, La Haye.
	Mme Arostégui, Palace Hôtel, La Haye.
	Mme Sanguily, Kurhaus, La Haye.
	Mlle Sanguily, Kurhaus, La Haye.
	Mme Sanchez de Fuentes, Kurhaus, La Haye.
France.....	Mme la Bnne d'Estournelles de Constant, Palace Hôtel, La Haye.
	Mme Marcellin Pellet, 8 Korte Voorhout, La Haye.
	Mlle Marcellin Pellet, 8 Korte Voorhout, La Haye.
	Mme Delvincourt, 33 Hooge Nieuwstraat, La Haye.
	Mme de Sillac, Palace Hôtel, La Haye.
	Mme la Bnne Clauzel, Palace Hôtel, La Haye.
Grande-Bretagne	Lady Fry, Hôtel des Indes, Le Haye.

Mlle Fry, Hôtel des Indes, La Haye.
Lady Howard, 12 Hooge Westeinde, La Haye.
Mlles Howard, 12 Hooge Westeinde, La Haye.
Mme Yarde Buller, 28 Lange Voorhout, La Haye.
Mme Segrave, Hôtel des Indes, La Haye.
Mme Hurst, Hôtel des Indes, La Haye.

Grèce ..... Mme Georges Streit, 1 Paleisstraat, La Haye.
Mme Nicolas Théotoky, 1 Paleisstraat, La Haye.

Guatémala ..... Mme Tible Machado, Kurhaus, La Haye.

Norvège ..... Mme Hagerup, Hôtel du Vieux Doelen (dépendance), La Haye.

Pays-Bas ..... Mme de Beaufort, 5 Oranjestraat, La Haye.
Mlles de Beaufort, 5 Oranjestraat, La Haye.
Mme Asser, 3 Bankaplein, La Haye.
Mme la Bnne van Till, née den Beer Poortugael, 12 Alexanderstraat, La Haye.
Mme Röell, 3 Derde van den Boschstraat, La Haye.
Mlle Röell, 3 Derde van den Boschstraat, La Haye.
Mme Loeff, 21 Surinamestraat, La Haye.
Mme van Karnebeek, 49 Delistraat, La Haye.
Mme van Oordt, 119 Jan van Nassaustraat, La Haye.
Mme Surie, 15 Juliana van Stolberglaan, La Haye.

Perse ..... Mme A. Oppenheim, 2 Parkstraat, La Haye.
Mlle Oppenheim, 2 Parkstraat, La Haye.

Portugal ..... Mme Ivens Ferraz, Hôtel d'Orange, (Villa No. 6), La Haye.

Roumanie..... Mme Mavrocordato, 89 Bezuidenhout, La Haye.

Russie ..... Mme Nelidow, Hôtel du Vieux Doelen, La Haye.
Mme Tcharykow, 9 Lange Voorhout, La Haye.
Mme Prozor, Hôtel Paulez, La Haye.
Mlle Marguérite Prozor, Hôtel Paulez, La Haye.
Mlle Elisabeth Prozor, Hôtel Paulez, La Haye.
Mme Ovtchinnikow, 27 Gevers Deynootweg, Villa Matilda Moritz, La Haye.
Mme la Baronne Noldé, Grand Hôtel, La Haye.
Mme Basili, Grand Hôtel, La Haye.

Serbie..... Mme Milovanovitch, Palace Hôtel, La Haye.

Siam ..... Mme Corragioni d'Orelli, Palace Hôtel, La Haye.

Suède..... Mme Hedengren, Hôtel d'Orange, La Haye.
Mme de Klint, Hôtel d'Orange, La Haye.

Vénézuéla..... Mme J. Gil Fortoul, 4 Frankenslag, La Haye.
Mme L. Vananilla Lanz, 54 Frankenslag, La Haye.

Secrétariat:

Mme Doude van Troostwijk, 2 Sophialaan, La Haye.
Mme van Royen, Hôtel Paulez, La Haye.
Mme Margaritescu-Grecianu, 9 Surinamestraat, La Haye.
Mme de Vredenburch, Hôtel du Parc, La Haye.
Mme Putman Cramer, 150 Riouwstraat, La Haye.

Bureau de la Conférence.

Président d'Honneur:

Son Excell. le Jonkheer D. A. W. VAN TETS VAN GOUDRIAAN, Ministre des Affaires Etrangères de Sa Majesté la Reine des Pays-Bas.

Président:

Son Excellence M. NELIDOW.

Vice-Président:

Monsieur W. H. DE BEAUFORT.

Secrétariat.

Secrétaire Général:

M. W. DOUDE VAN TROOSTWIJK, Ministre-Résident de Sa Majesté la Reine des Pays-Bas; 2, Sophialaan, La Haye.

Secrétaire Général de Rédaction:

Le Conseiller d'Etat Actuel, M. PROZOR, Délégué technique de Russie; Hôtel Paulez.

Secrétaires :

M. P. DELVINCOURT, Secrétaire de la Délégation de France.

M. J. H. VAN ROYEN, Conseiller de Légation des Pays-Bas ; Hôtel Paulez.

M. W. J. OUDENDIJK, Conseiller de Légation des Pays-Bas ; Hôtel du Parc.

M. le Comte DE LICHTERVELDE, Secrétaire de Légation de première classe de Belgique ; 123 Adelheidstraat.

M. E. MARGARITESCU-GRECIANU, Secrétaire de Légation de première classe de Roumanie ; 9 Surinamestraat.

M. le Jonkheer VAN VREDENBURCH, Secrétaire de Légation de première classe des Pays-Bas ; Hôtel du Parc.

M. C. CROMMELIN, Secrétaire de Légation de première classe des Pays-Bas ; 40 Lange Voorhout.

M. A. BAILLY-BLANCHARD, Secrétaire adjoint de la Délégation des Etats-Unis d'Amérique.

M. M. JAROUSSE DE SILLAC, Secrétaire de la Délégation de France.

M. R. SPOTTORNO, Secrétaire de la Délégation d'Espagne.

M. le Baron NOLDE, Secrétaire de la Délégation de Russie.

M. MANDELSTAM, Secrétaire de la Délégation de Russie.

M. LORIS-MELIKOFF, Deuxième Secrétaire de la Légation de Russie ; 100 Frankenslag.

M. le Baron CLAUZEL, Secrétaire de la Délégation de France.

M. WALFORD H. M. SELBY, Troisième Secrétaire de Légation de Grande Bretagne ; 34 Hooge Nieuwstraat.

M. G. J. W. PUTMAN-CRAMER, Lieutenant de Vaisseau de la Marine Royale néerlandaise ; 150 Riouwstraat.

M. le Baron G. GUILLAUME, Attaché de Légation de Belgique ; 23 Heerengracht.

Adjoints au Secrétariat:

M. F. DONKER CURTIUS; 30 François Valentijnstraat.
M. le Jonkheer C. DE JONGE; 14 Scheveningsche Weg.
M. le Jonkheer G. VAN TETS; 8 Kneuterdijk.
M. ELLERY CORY STOWELL; 12 Surinamestraat.
M. le Jonkheer O. VAN SWINDEREN; 48 Voorhout.

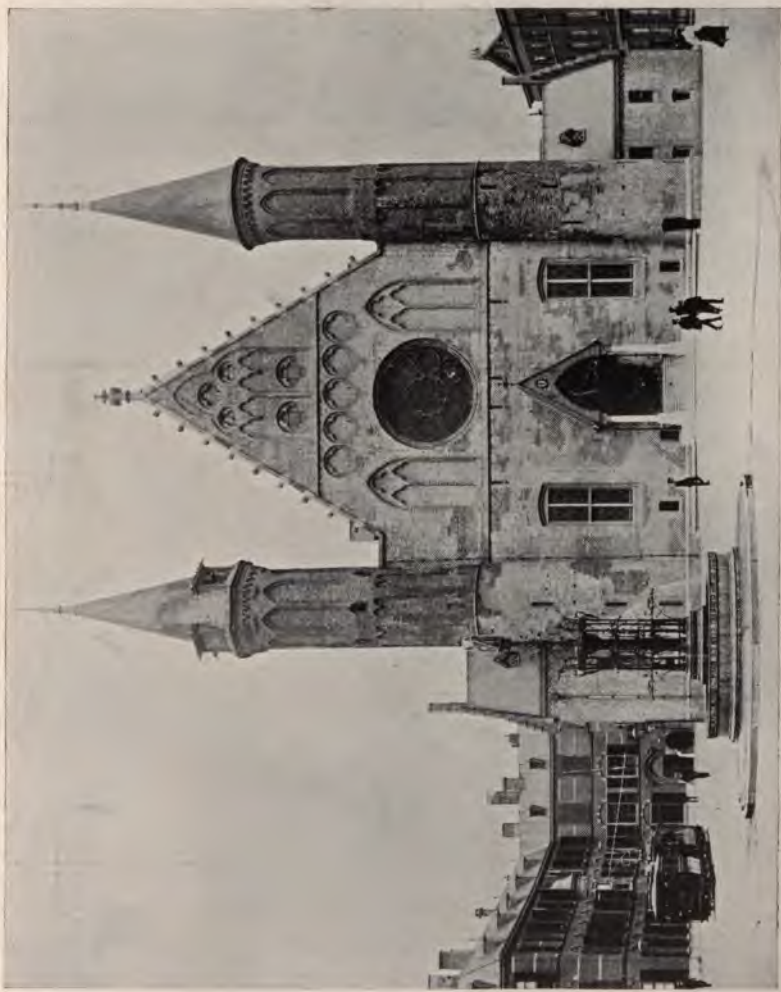

Le „Ridderzaal" où siégeait la Conférence.

Le „Cercle International".

A côté de la conférence officielle, il y avait à La Haye une grande affluence d'amis de la paix et de la justice internationale qui, non contents de lire dans les journaux les résultats des discussions de la

Un des Salon du Cercle International.

Salle des Chevaliers, ont préféré se trouver sur les lieux mêmes. La Fondation pour l'Internationalisme, ayant prévu la visite de tous ces pacifistes de marque, a compris qu'il leur fallait une localité, où

ils pourraient se trouver „chez eux", où ils pourraient recevoir leurs amis et faire entendre leur voix, pour faire la propagande active de la cause qu'ils préconisent. M. le Dr. Eijkman et M. Paul Horrix se sont mis à la besogne et ont organisé les salons aussi spacieux qu'agréables du Cercle International qui a reçu à maintes reprises dans son enceinte le dessus du panier des délégués à la Conférence et de la société mondaine de La Haye.

Les sujets les plus importants ont été discutés au cercle ; des orateurs éloquents et connus ont prononcé des discours sur les questions brulantes de la cause de la paix. Nous citons e. a. : Mad. la Baronne de Suttner, M. W. T. Stead, M. le Sénateur La Fontaine, M. Paul Otlet, M. le Pasteur Alfred Mohn, Mad. Cora Richmond, M. Alfred Fried etc. Parmi ces discours il y en a qui ont une valeur durable ; quiconque a entendu la Baronne de Suttner, lorsqu'elle s'est prononcée au sujet du duel et à l'occasion de son appel aux femmes de la génération actuelle, quiconque a entendu l'exposé clair et succinct du Sénateur La Fontaine, relativement au développement historique du mouvement international, aura reçu des impressions qui ne s'oublient plus. Une réunion historique a eu lieu au „Cercle International", celle à laquelle ont pris part les délégués des républiques Sud-Américaines, qu'avait invités M. Stead, pour se concerter au sujet de l'attitude que ces messieurs prendraient à la Conférence.

Il y a lieu de féliciter le Bureau de la Fondation, à La Haye, de l'idée heureuse qu'il a eue, et la Fondation pour l'Internationalisme peut être convaincue que la façon dont elle a accueillie ses hôtes, venant de tous les coins du monde, est digne de la grande cause qu'elle personnifie.

Ajoutons que par les bons soins du Bureau, la salle de lecture contient à peu près tous les journaux du monde, de sorte que les invités, quoique loins de la patrie, peuvent se croire véritablement chez eux.

Le Bureau du „Norddeutscher Lloyd".

Une dépendance non-officielle de la Conférence.

Parmi les installations, organisées pour la durée de la Conférence et ayant pour but de rendre le séjour à La Haye agréable à ceux qui participient directement ou indirectement à la Conférence, et afin de leur faciliter le travail, le bureau du „Norddeutscher Lloyd" se trouve au premier rang. Aménagé avec un luxe inoui et ayant en même temps un caractère pratique, la salle devint en peu de jours le rendez-vous des délégués et des journalistes, surtout dans la matinée. Avant le déjeuner on voyait les représentants des gouvernements et de la presse de tous les coins du monde se presser autour de la table de lecture, aux bureaux et devant les dépêches, contenant les dernières nouvelles du monde entier. Quiconque fut appelé à contribuer aux travaux historiques, dont la Conférence actuelle s'est chargée, était certain d'y trouver un accueil charmant, sans être tracassé par de multiples formalités. Ce fut une idée heureuse de créer une installation pareille, d'autant plus qu'elle constituait un terrain neutre, sur lequel les délégués et les journalistes pouvaient se rencontrer et se communiquer leur impressions. L'indifférence qu'on a montrée lors de la première Conférence a fait place à l'intérêt général, avec lequel le grand public suit les discussions de la réunion actuelle et on désire être tenu au courant. On se demande si la presse aurait pu s'acquitter si facilement de sa tâche, si le Bureau du Lloyd ne lui avait pas offert l'occasion de s'entretenir continuellement et sans contrainte avec les différents diplomates. Il est fort possible que souvent l'entente surprenante re-

1 Tables de travail, sténo-dactylographes; 2 vente de coupons de chemin de fer, billets pour les bâteaux de toutes les lignes du „Norddeutscher Lloyd" et de toutes les autres compagnies. Billets pour le Cirque et pour les théâtres. Postes et Télégraphes.

Salon du „Norddeutscher Lloyd" Bremen, dans l'Hôtel „des Deux Villes", à la Haye.

lativement à une question, au sujet de laquelle il y avait longtemps eu divergence d'opinion parmi les délégués, ne se soit faite que grâce aux conversations et à l'échange d'idées entre des éléments aussi opposés que le sont les diplomates et les journalistes. On était obligé de se rencontrer et l'on y a mis de la bonne volonté des deux côtés. Le mérite d'avoir établi ce contact et, par conséquent, d'avoir rendu possible au Lloyd de contribuer plus à la réussite de la Conférence, qu'on ne le croirait, revient exclusivement au Docteur en Droit von Hoogerwoerd, le représentant-général énergique, infatigable et toujours serviable de la Compagnie.

Il s'est chargé de la direction du Bureau et a fait tout son possible pour atteindre le but, que le Norddeutscher Lloyd s'était proposé en procédant à cette installation. Et le résultat a été hors ligne.

Lorsqu'on entre au bureau du Norddeutscher Lloyd, installé dans une des salles spacieuses de l'hôtel des Deux Villes on est de suite frappé par le caractère, pour ainsi dire, double du bureau. D'un côté une table de lecture, ne contenant pas moins de 190 publications quotidiennes ou périodiques, invite à se mettre au courant de ce qui se passe dans le monde; quelques pas plus loin on se croirait à un cercle fort bien tenu, où de confortables fauteuils vous engagent à causer pendant des heures, tandis qu'à l'autre côté de la salle on aperçoit des tables dont on peut se servir pour sa correspondance et quelques messieurs, qui ne demandent qu'à se mettre à votre disposition pour vous donner tous les renseignements désirés. Un bureau temporaire des postes et des télégraphes est établi dans un des coins, vis-à-vis d'une partie de la salle où l'on vous donne des billets pour tous les trajets imaginables; billets qui, en dehors de la mention des lignes de chemin de fer, portent l'indication „Norddeutscher Lloyd". Des demoiselles sténo-dactylographes se chargent de reproduire les lettres à la machine, bref, tout ce qu'on peut imaginer comme installation „up to

1 Table de lecture (190 journaux, revues et illustrations dans toutes les langues). Publications des télégrammes des Agences Reuter, Havas, Wolff et „Associated Press". Boîte aux lettres.

Salon du „Norddeutscher Lloyd" Bremen, dans l'Hôtel „des Deux Villes", à la Haye.

date" se trouve réuni dans le bureau de cette compagnie transatlantique.

Et ce qui est le plus curieux, c'est que le service entier se fait *gratuitement*. On paye même tous les billets de chemin de fer le même prix qu'aux guichets des gares ; on vous change de l'argent à prix de revient.

Les fonctions principales du bureau sont les suivantes :

A. Un service télégraphique spécial communique toutes les nouvelles des Agences Reuter, Havas, Wolff, ainsi que celles de l'Associated Press. Ces nouvelles sont affichées dans le bureau au fur et à mesure de leur arrivée.

B. Le bureau a installé une table de lecture, contenant plus de 190 publications du monde entier, ainsi que des tables de travail.

C. Des sténo-dactylographes français, allemands, anglais et hollandais sont placés gratuitement à la disposition des visiteurs.

D. Tous les renseignements désirés, relativement aux voyages, aux hôtels etc. sont donnés gratuitement. Les billets sont émis sans aucune commission ou majoration ; non seulement ceux de la compagnie même, mais tout aussi bien pour les autres lignes et pour le réseau entier des chemins de fer.

E. Le bureau se charge de procurer des billets pour tous les amusements, change des monnaies, retient des places dans les wagons-lits, conclut des assurances etc.

F. Sur la demande des intéressés, on communique gratuitement par le téléphone toutes les nouvelles, mentionnées sous A., à partir de 9 heures jusqu'à 2 heures du matin.

Toutefois il n'y a que les compagnies de l'importance du Norddeutscher Lloyd qui puissent se permettre le luxe d'une installation pareille, dont les frais sont énormes ; et cela pendant des mois. Et il faut que la compagnie soit bien notée, pour que les cercles si exclusifs

Aspect général.

15 **Salon du „Norddeutscher Lloyd" Bremen, dans l'Hôtel „des Deux Villes", à la Haye.**

des diplomates consentent à profiter de l'hospitalité, offerte par elle.

La „Compagnie „Norddeutscher Lloyd" n'a plus sa réputation à faire ; quiconque a voyagé sur mer ou s'est trouvé dans la nécessité de traverser l'Atlantique connaîtra ces géants de la mer, battant le pavillon allemand et pouvant servir d'exemple de ce que les constructeurs actuels savent produire, tant sous le rapport de la célérité que sous celui de l'installation comfortable des transatlantiques. De beaux et comfortables navires, des états-major et des équipages hors ligne, la régularité du service et les bons soins, dont elle entoure les passagers, sont cause que le pavillon du Norddeutscher Lloyd est connu sur toutes les mers.

La Compagnie possède une flotte que plusieurs états peuvent lui envier à juste titre ; elle ne compte pas moins de 92 transatlantiques, 50 bâtiments à vapeur faisant le cabotage sur les côtes indo-chinoises, 2 navires-école, et environ 250 bâtiments de dimensions plus petites. Elle a 2163 agences, dont 63 agences principales et 69 agences dans les différents ports du monde. Quoique les chiffres soient une lecture aride, nous ne saurions manquer d'en citer quelques uns, pour donner au moins une idée de l'extension de cette compagnie admirable.

Elle a à sa solde 600 employées commerciaux, 3400 ingénieurs et autres employés techniques, 6000 ouvriers, tandis que l'équipage de la flotte compte 12000 marins. Cela nous fait le joli total d'environ 22000 personnes. Les navires ont englouti au cours de 1906, pour à peu près 26 millions de marcs de charbon.

La compagnie exploite 38 lignes différentes, dont les principales sont 5 vers l'Amérique du Nord, 2 vers l'Amérique du Sud, 1 vers Cuba, 1 ligne principale et 2 lignes secondaires vers l'Asie Orientale, 2 vers l'Australie, 5 lignes qui font le service de la Méditerranée et 1 ligne vers le Japon et l'Australie. Le total des passagers, que la compagnie a transportés en 1906, atteint le chiffre respectable de 491.383 qui ont consumé pour une valeur de plus de 16 millions de marcs en vivres.

Hôtel des Indes.

En général lorsqu'une maison seigneuriale est affectée aux affaires, il y a lieu de regretter ce changement. Que de vieilles maisons, ayant joué un rôle dans l'histoire, n'a-t-on pas vu devenir des magasins ou des bureaux, changeant absolument d'aspect et, par la transformation même, devenant de simples bâtiments, qui ne se distinguent en rien de leur voisins.

Tel n'est pas le cas de l'édifice, qui est actuellement l'Hôtel des Indes et qui fut autrefois la résidence des Barons van Brienen. Nonobstant la transformation, la même société qui fréquentait jadis les salons hospitaliers du gentilhomme hollandais, continue à visiter l'immeuble et nous pouvons comprendre que souvent ils se tromperont et croiront encore être les hôtes du propriétaire d'autrefois. C'est à dire que l'aménagement et le service de l'Hôtel des Indes, qui compte parmi les maisons de premier ordre de l'Europe, ne laissent à désirer sous aucun rapport. Le livre des visiteurs contient, pour la plus grande partie, des noms de l'Almanach de Gotha et le fait, que ces messieurs sont devenus des habitués, prouve que M. Haller a réussi à faire de l'hôtel une installation luxueuse et moderne, satisfaisant aux exigences du temps. Quelle différence entre nos jours, où les grands hôtels sont quelquefois des pages d'un conte de fée et les auberges d'il y a quelques siècles, où l'enseigne, sous forme d'une branche d'olivier ou de quelque autre symbole d'hospitalité, attirait les plus grands seigneurs du pays. Excepté la note à payer, les grands de la terre peuvent se croire

La grande salle à manger de l'Hôtel des Indes.

dans leurs propres palais, lorsqu'ils sont descendus aux hôtels du rang de l'hôtel des Indes.

Situé au centre de la ville, au Voorhout que Huygens a déjà chanté comme étant le lieu de rendez-vous du dessus du panier de La Haye, l'installation intérieure fait honneur au propriétaire qui, disons le franchement, n'a pas épargné une petite fortune afin d'obtenir ce résultat. Un exemple suffira: en construisant le „Hall aux Palmiers" on a fait venir le marbre dont on s'est servi, expressément de Chyos et de Carrara; on a cherché pendant des mois, pour trouver une étoffe de la couleur en harmonie avec l'ensemble, on a confié aux artistes de marque la décoration de l'hôtel, (une petite chambre n'a pas coûté moins de frs. 15000.—) etc.

Et ce n'est non seulement une fête pour les yeux, mais on a fait choix de matériel incombustible, pour éviter le danger en cas d'incendie. Il s'impose de signaler ce fait, car dans plusieurs hôtels on constate malheureusement que la solidité de construction a été sacrifiée à l'aspect extérieur, sacrifice dont les hôtes sont souvent les victimes.

Non seulement les étrangers de distinction, visitant la ville pour leur agrément, entrent à l'hôtel des Indes, mais il est à noter que chaque fois que des savants ou des hommes d'état sont appelés à La Haye, pour gratifier le monde des résultats de leurs études et de leurs délibérations on peut être assuré que l'Hôtel des Indes occupe la place d'un „parlement officieux", où souvent se traitent des affaires bien plus importantes qu'aux réunions officielles. Les réunions pour le droit international, le congrès pour l'histoire diplomatique, prouvent qu'à côté de l'élite de la société mondaine l'Hôtel des Indes attire également les lumières de la science. Aussi y a-t-il grand nombre de délégués, tant à la première Conférence qu'à celle qui s'est réunie de nos jours, qui se sont confiés aux bons soins de M. Haller.

On a l'habitude de parler du „personnel" d'un hôtel, mais à l'Hôtel

des Indes on peut dire qu'il y a un véritable „état-major"; et les employés sont triés sur le volet. Pour mettre en relief le soin avec lequel le propriétaire s'efforce de rendre la vie agréable à ses hôtes nous citons le fait qu'il a engagé un Turc authentique, rien que pour préparer le café turc, tant apprécié par les connaisseurs.

Pour ceux, qui désirent visiter le pays si pittoresque de la Hollande, La Haye est le point que nous pouvons recommander comme quartier-général, étant située au centre et possédant de fort bonnes voies de communication. De multiples excursions pourront donner une impression durable du côté vraiment curieux de ce pays qui, nonobstant le commerce mondial et les communications étendues, a conservé un cachet original. Et si l'on s'adresse au propriétaire de l'Hôtel des Indes, il ne manquera point de fournir tous les renseignements nécessaires.

Nous n'aurons pas besoin de mentionner la cuisine excellente, car il est connu que la table de l'hôtel est un régal pour les gourmets; ceux qui ont jeté un coup d'œil sur la salle à manger, au cours de la deuxième Conférence, lorsqu'on a servi environ deux cents dîners et déjeuners par jour, en garderont un souvenir inoubliable. L'animation qui régnait aux heures des repas, la quantité et surtout la qualité des hôtes sont la meilleure recommandation possible.

Manufacture Royale Néerlandaise d'Orfèvrerie et d'Argenterie massif de M. M. J. M. VAN KEMPEN et Fils, à Voorschoten (Pays-Bas).

Nous nous permettons de signaler à nos lecteurs l'important établissement d'art industriel, désigné ci-dessus. Cette fabrique, unique en son genre, puisqu'elle ne s'occupe point exclusivement d'argenterie de

toute espèce, mais également d'orfèvrerie et de travaux en pierres précieuses, est située à Voorschoten, village dans les environs de La Haye, et occupe un terrain d'environ 20000 mètres carrés. Il est fort intéressant d'en faire l'historique. Le fondateur, dont l'établissement porte encore le nom de famille, a commencé, en 1835, par installer un atelier fort modeste d'argenterie, à Utrecht dont il a pu faire en quelques années grâce à ses talents et à son coup d'oeil artistique,

une fabrique qui a acquis une telle réputation, dans le domaine de l'art industriel, que les commandes affluaient de tous côtés.

Cette fabrique se distinguait par le cachet perfectionné de ses oeuvres artistiques, fait prouvé par un article du „Morning Chronicle" (18 septembre 1851) dans lequel ce journal donne un compte rendu de

M. J. M. VAN KEMPEN, fondateur de la manufacture.

la première Exposition Universelle de Londres, en 1851. Relativement à l'établissement en question nous y lisons :

„M. J. M. van Kempen expose de magnifiques ouvrages d'orfèvrerie „classés suivant leur style, et d'une exécution extrêmement remarquable. „Chacune des tablettes de sa vitrine supporte des ouvrages d'un style „différent : le gothique en haut, la Renaissance et le Louis XIV au „milieu, le Louis XV en bas. La plupart des orfèvres qui ont exposé, „feront bien de suivre un peu la méthode de M. van Kempen et

„d'apprendre de lui que le mélange des différents styles est un signe „de décadence artistique."

Après qu'on eut été obligé, à plusieurs reprises, d'élargir les établissements, la nécessité s'imposait de les transporter à Voorschoten, où on s'est assuré des terrains d'une grande étendue et où rien n'em-

Le monument national à la Haye.

pêchait de donner à la fabrique l'extension désirée. Cela s'est passé en 1858 et à partir de cette époque nous constatons une prospérité toujours croissante, pour une part considérable grâce à la bienveillance de S. M. le Roi Guillaume III, qui octroya à la fabrique le titre de „Fabrique Royale". A côté du fondateur ses deux fils M. M.

L. J. S. et A. E. van Kempen furent chargés de la direction. Le premier s'occupait surtout de la galvanoplastie et c'est sous sa direction personnelle que le monument national, inauguré à La Haye en 1869 et érigé en cuivre galvanisé, a été exécuté. Cette commande avait été transmise à la fabrique comme résultat des spécimens fort importantes de galvanoplastie exposés à Paris en 1867, qui ont fait une profonde impression sur M. le Professeur Jacobi, spécialiste en cette matière. Quelques années plus tard, la fabrique fut de nouveau chargée de l'exécution d'une statue gigantesque, celle de Jan Pietersz. Koen, destinée à l'île de Java, où elle se trouve à Batavia. Ces commandes, quelques importants qu'elles fussent, n'ont point empêché Messieurs van Kempen de vouer leur attention spéciale au but principal de la fabrique, c. à d. à l'orfèvrerie. Il nous est impossible de faire la nomenclature de toutes ces pièces admirables, dont quelques unes ont une valeur hors ligne, qui ont été fabriquées à Voorschoten, soit sur des commandes de la part de la famille royale, soit destinées à des princes des Indes, qui avaient également appris la grande réputation de la maison van Kempen. Monsieur A. E. van Kempen, qui était chargé de la partie commerciale de l'exploitation, a réussi à créer des débouchés suffisants, en établissant des magasins à La Haye, à Rotterdam et à Utrecht de sorte que lorsque le fondateur mourut en 1877, il put transmettre les affaires à ses fils, sans avoir à s'inquiéter du sort de sa création.

Un autre fils, Monsieur J. M. van Kempen, vint joindre ses efforts à ceux de ses frères et c'est lui qui, au cours des dernières années, a pris la direction entière de la fabrique.

Lors du mariage de S. M. Guillaume III avec la Reine Emma, ce fut un temps de travaux abondants pour la fabrique de Voorschoten, toutes les villes et corporations lui ayant commandé les cadeaux, dont elles désiraient faire don au couple royal. Sa Majesté elle-même

chargea M. van Kempen de transformer les joyaux de la couronne en une parure nouvelle, composée d'un diadème, d'un collier et d'une

Pièce présentée par la ville d'Amsterdam à S. M. Guillaume III à l'occasion de son mariage.

poitrinière. La famille royale s'est toujours intéressée aux travaux de la fabrique, fait qui est prouvé par les visites réitérées de feu le Roi Guillaume III, de la Reine Emma et de la Reine Wilhelmina. La der-

nière visite royale a eu lieu en 1904, lorsque le directeur actuel, M. J. M. van Kempen, eut l'honneur de conduire S. M. la Reine, S. A. R. le Prince Henri et la Princesse Marie Antoinette de Mecklenburg, qui ont chaleureusement félicité le directeur et ont vivement apprécié tout ce qui leur avait été montré.

La dernière visite royale.

La maison van Kempen a participé à plusieurs expositions universelles, e. a. à Vienne en 1874, à Paris en 1867, 1878 et 1900 et elle a souvent remporté des médailles d'or, tandis que les directeurs ont été à plusieurs reprises l'objet de distinctions honorifiques, de la part de gouvernements étrangers. La France, la Russie, l'Autriche et la Belgique leur ont fait parvenir des décorations et le gouvernement des Pays-Bas n'est pas resté en arrière, en 1905, il a décerné à M. van Kempen la croix de chevalier de l'ordre du Lion Néerlandais.

C'est ainsi que la fabrique de M.M. van Kempen compte parmi les premiers établissements industriels du pays ; elle dispose d'un véritable état-major, composé d'artistes de marque, tant pour les plans que pour l'exécution des travaux. La situation économique des employés, parmi lesquels il y en a qui ont plus de 50, 40 et 25 années de service,

est fort favorable, car la direction donne continuellement des preuves indiscutables, de l'intérêt qu'elle porte au personnel. Il y a à la fabrique une caisse d'épargne, une caisse pour les veuves et pour les orphelins, une caisse de retraite et pour la maladie, auxquelles la direction contribue pour une grande partie. Puis le personnel a crée un corps de

musique qui à l'occasion des fêtes et en donnant des concerts surtout lors de la fête annuelle des ouvriers, ne manque jamais d'augmenter la réjouissance et d'entretenir les bonnes relations.

En dernier lieu nous croyons devoir mentionner, qu'une des commandes les plus récentes a été l'exécution des lampes en bronze, devant orner la salle indienne au palais de S. M. la Reine, don de la popu-

lation des colonies à l'occasion du mariage de la Reine. La Maison van Kempen a tenu à être comptée parmi les partisans de la cause de la la paix et elle a manifesté ces idées pacifiques, lors de la première Conférence en 1899, en organisant dans ses vitrines à La Haye, une exposition en l'honneur de l'initiative, prise par S. M. l'Empereur de Russie, ainsi que de nos jours, en mettant en circulation une médaille, en commémoration de la pose de la première pierre du Palais de la Paix.

VIEUX-AMSTERDAM.

L'Hôtel Bracks Doelen – Amsterdam.

Ce qui est curieux, dans notre siècle actuel, où l'on voit surgir des hôtels, qui après une existence éphémère, ferment leurs portes presque aussi vite, qu'ils ne les avaient ouvertes, c'est de rencontrer un hôtel qui ait une histoire. C'est le cas du „Doelen Hôtel" à Amsterdam et son histoire n'est point banale.

En 1481, lorsque Joseph de Lalaing, gouverneur de la Hollande, avait battu l'Evêque d'Utrecht, on a baptisé une des tours des murs d'enceinte d'Amsterdam, qu'on était en train de construire, du nom de „Swygh Utrecht" (vive Utrecht), en commémoration de la victoire remportée. Cette tour a été l'origine de l'hôtel, que nous avons reproduit à la première page. La tour, ainsi que les terrains adjacents furent cédés par l'autorité municipale à la corporation des arquebusiers, au commencement rien que pour y caser leurs harnais, mais plus tard cet endroit est devenu le lieu de réunion de ces corporations, qui ont joué un rôle tellement important dans l'histoire de la capitale.

Pour donner une idée de la position de messieurs les arquebusiers et arbalétriers, nous emprunterons quelques détails fort intéressants à la publication de M. Eduard van Biema, attaché aux archives.

Il y avait à Amsterdam trois confréries, désignées d'après les armes, dont elles se servaient, c. à d. des arquebuses ou des arbalètes et à la tête desquelles se trouvaient les membres des familles patriciennes. On n'a qu'à contempler les tableaux des maîtres anciens, qui choisis-

Le Doelen en 1580.

saient volontiers leurs sujets dans les us et coutumes et dans les cérémonies des corporations précitées, pour retrouver les noms du „livre d'or" d'Amsterdam. Les de Graeff, les Bicker, et tant d'autres, y sont reproduits à la tête de leurs hommes et quiconque a admiré la „Ronde de Nuit", saura que les personnages du premier plan sont presque tous des portraits.

En dehors de l'exercice des armes, ces corporations sont parvenues à acquérer une influence politique qui, à certaine époques de l'histoire, n'a pas été sans danger pour le maintien de l'ordre public, non seulement à cause de leurs armes, mais également par la situation bien en vue de leurs chefs.

Les gouvernants, désirant s'assurer les bonnes grâces de ces corporations, leur ont concédé toutes sortes de privilèges, e. a. le droit exclusif du débit de boissons. Pendant certains jours et durant trois époques où, à cause des fêtes et cérémonies, il se consumait quantité de vin, ces messieurs pouvaient le débiter pour leur propre compte ou bien en affermer la vente.

Puis la corporation trouvait une source de revenus dans les fermes des eaux très poissonneuses en dehors et en dedans de la ville et en même temps elle possédait une fortune personnelle, due aux donations et aux legs des membres.

A la longue on commençait à considérer les terrains des corporations comme des lieux d'agrément, où non seulement les membres, mais aussi bien leurs invités, se réunissaient pour contempler le tir et pour boire le vin renommé des corporations. Et on buvait ferme dans ces temps. Puis on s'est arrangé pour y manger et le salle du Doelen fut à maintes reprises choisie pour les dîners de cérémonie des arquebusiers et même de la municipalité.

Depuis lors le premier pas avait été fait, pour faire du Doelen le lieu hospitalier, qui reçoit entre ses murs les hôtes de distinction, de

Le Doelen à présent.

passage à Amsterdam. Nous regrettons de ne pouvoir être plus explicites relativement à ce sujet, dont on pourrait remplir des volumes, mais le dévoir s'impose d'être bref.

Successivement le „Doelen" s'est développé et est devenu le splendide hôtel qu'il est de nos jours, surtout depuis que la famille Brack, qui en fit l'acquisition en 1816 l'exploite d'une façon merveilleuse. Aussi nous ne saurions nous étonner de la vogue du „Brack's Doelen," parmi les étrangers distingués qui visitent la capitale. Citons parmi les plus illustres: Le Prince Henri des Pays-Bas, l'Impératrice d'Autriche, les Princes de Danmark et de Suède, le duc d'Orléans, le duc d'Aumale, la Reine Isabelle d'Espagne, les Princes de Siam, le Prince de Naples et tant d'autres.

Review of reviews

sous la rédaction de

W. T. STEAD.

Londres, 14, Norfolk Street, Strand, W. C.

Abonnement frs. 10.75 (8/6) par an.

The Review of Reviews (fondée en 1890) paraît chaque mois, avec de nombreuses illustrations et a pour but de mettre à même ceux que leurs multiples occupations empêchent de suivre les publications diverses, de rester au courant de l'histoire contemporaine et du progrès intellectuel du temps.

The Review of Reviews a été consacrée, dès son apparition, à la cause de l'internationalisme. C'est la seule Revue du monde qui joint un aperçu général de la litérature contemporaine à une propaganda active et enthousiaste en faveur du progrès et de la paix.

REVUE DE L'INTERNATIONALISME

sous la Rédaction

du

Bureau de la Fondation pour l'Internationalisme à la Haye.

Paraît tous les deux mois en quatre éditions (française, allemande, anglaise et hollandaise)

chez MAAS & VAN SUCHTELEN, Amsterdam—Leipzig.

Le prix de la livraison, par abonnement annuel, est de fr. **2.**—

Le prix de la livraison, prise à part est de. . . . fr. **3.**—

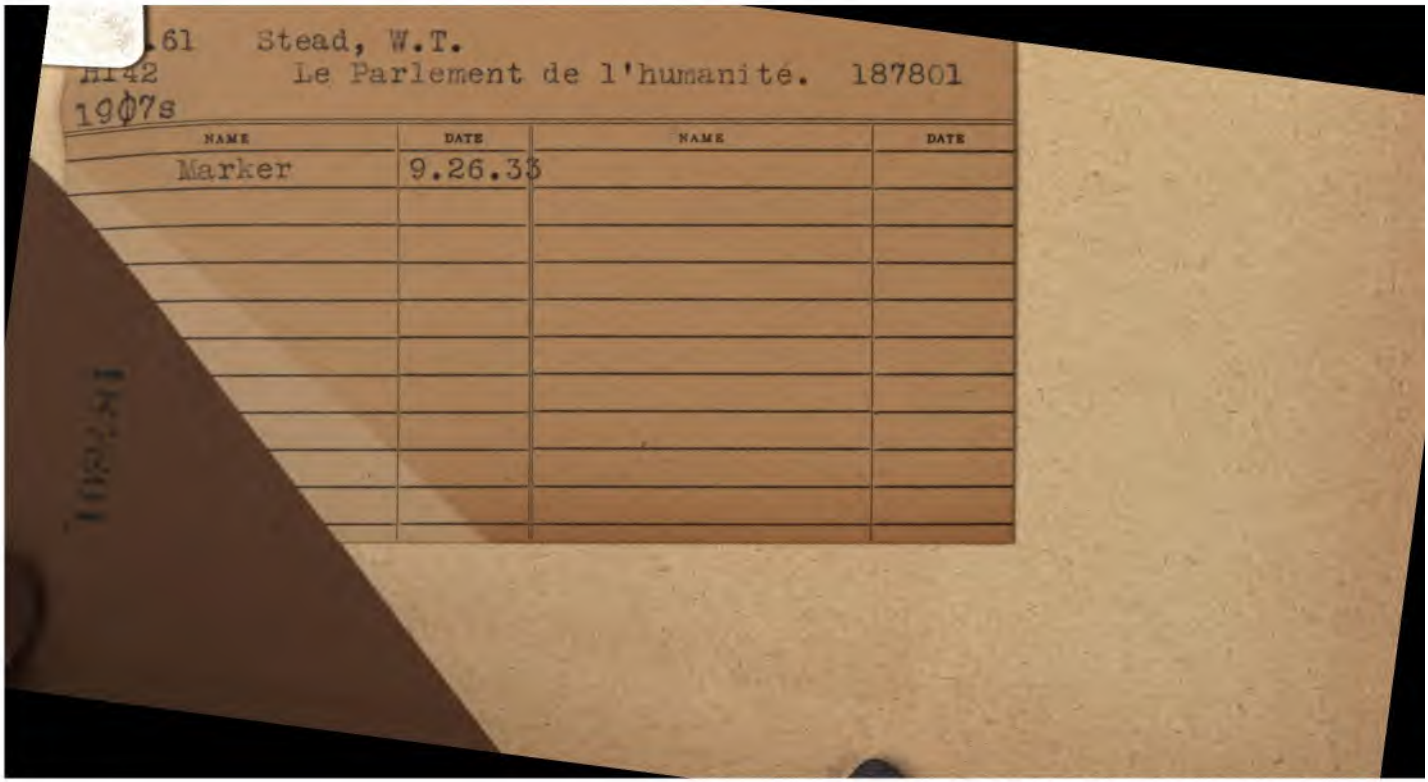
.61 Stead, W.T.
H142 Le Parlement de l'humanité. 187801
19Ø7s
NAME DATE NAME DATE
Marker 9.26.33